

**UNIVERSIDAD JUÁREZ AUTÓNOMA DE TABASCO
NOTAS A LOS ESTADOS FINANCIEROS
AL 31 DE DICIEMBRE DE 2015**

(Cifras en pesos)

I. NOTAS DE DESGLOSE

NOTAS AL ESTADO DE SITUACIÓN FINANCIERA

NOTA 1. Efectivo y Equivalentes de Efectivo

A) Efectivo y Equivalentes

El saldo que se informa corresponde a la existencia de efectivo disponible en las cajas recaudadoras de las Divisiones Académicas y Dependencias de la Administración Central de la Universidad, por conceptos de los servicios escolares de los niveles técnico, licenciatura y posgrado; como son cuotas de inscripciones, revalidaciones, exámenes, constancias, certificados, expedición de títulos, cursos de actualización y capacitación, diplomados, talleres, servicios, etc., principalmente; los cuales, constituyen una de las funciones sustantivas de la razón de ser de esta institución y forman parte de sus ingresos ordinarios; mismos que se documentan con los recibos y cortes de cajas que se entregan en la Secretaría de Finanzas de la Universidad.

	<u>31-Dic-15</u>	<u>30-Nov-15</u>
Caja	\$ 0.00	\$ 519,229.19
	\$ 0.00	\$ 519,229.19

B) Bancos

Este rubro se integra por los saldos que se tienen disponibles en las cuentas bancarias de la Universidad a su valor nominal, con las que operan los proyectos de los diversos programas del Plan de Desarrollo Institucional de la Universidad Juárez Autónoma de Tabasco, en los bancos que a continuación se detallan:

	<u>31-Dic-15</u>	<u>30-Nov-15</u>
Banco Santander (México), S.A.	\$ 107,939,170.34	\$ 110,029,062.95
BBVA Bancomer, S.A.	78,508,566.89	67,142,174.37
HSBC México, S.A.	3,755,318.63	3,779,643.49
Banco Nacional de México, S.A.	820,124.40	857,610.20
Cibanco	0.00	0.00
Banorte, S.A.	0.00	0.00
	\$ 191,023,180.26	\$ 181,808,491.01

C) Inversiones Temporales

Las inversiones que se reportan se efectúan únicamente en instituciones bancarias de reconocido prestigio y solidez financiera y se realizan en fondos y sociedades de inversión en títulos de Deuda Gubernamental serie "No Contribuyente" sin riesgos, con vencimientos diarios, considerando las necesidades de liquidez y disponibilidad inmediata para el pago oportuno de las obligaciones contraídas en el ejercicio del presupuesto de la Universidad, las cuales se tiene en las Instituciones de Banca Múltiple que a continuación se detallan:

	<u>31-Dic-15</u>	<u>30-Nov-15</u>
Banco Santander (México), S.A.	\$ 324,522,985.42	\$ 629,044,554.18
BBVA Bancomer, S.A	54,021,743.86	56,030,030.15
Banorte S.A.	0.00	0.00
Cibanco	12,158,351.90	12,129,492.00
	<u>\$ 390,703,081.18</u>	<u>\$ 697,204,076.33</u>
	<u>\$ 581,726,261.44</u>	<u>\$ 879,531,796.53</u>

NOTA 2. Derechos a Recibir Efectivo o Equivalentes.

A) Cuentas por Cobrar

El saldo que se informa de las cuentas por cobrar corresponden a servicios de carácter profesional, técnico o educativo, otorgados por la Universidad al sector público y privado mediante la celebración de convenios, con vencimientos a un plazo no mayor a 30 días, integrados principalmente por las entidades que a continuación se detallan:

	<u>31-Dic-15</u>	<u>30-Nov-15</u>
INGRESOS POR VENTAS DE BIENES Y SERVICIOS:		
Tiendas/Librerías	4,434.00	4,434.00
CONVENIOS FEDERALES:		
Pemex Exploración y Producción	624,058.01	629,670.29
Conacyt institucional	0.00	1,493,760.00
Conacyt Fondos Sectoriales	144,000.00	144,000.00
Convenios Extraordinarios.	0.00	325,000.00
Mover a México	60,000.00	60,000.00
Proyectos div de Vinculación	320,000.00	320,000.00
CONVENIOS INICIATIVA PRIVADA:		
México Conectado	0.00	677,150.86
Banco Santander	0.00	425,000.00
CONVENIOS ESTATALES:		
Mover a México	40,000.00	40,000.00
Proyectos div de Vinculación	134,132.50	0.00
CONVENIOS INTERNACIONALES:		
SUBSIDIOS:		
Subsidio Federal Extraordinario	0.00	0.00
	<u>\$ 1,322,190.51</u>	<u>\$ 4,114,581.15</u>

B) Deudores Diversos

Este renglón se integra por los saldos que a continuación se detallan:

	<u>31-Dic-15</u>	<u>30-Nov-15</u>
Deudores Diversos	\$ 27,461,899.47	\$ 28,360,492.73
Gastos por Comprobar	0.00	1,618,285.48
	<u>\$ 27,461,899.47</u>	<u>\$ 29,978,778.21</u>

Los Gastos a Comprobar que se reportan corresponden a financiamientos otorgados a las Divisiones Académicas y Unidades Responsables de la Administración Central utilizados en la operación de los Proyectos que le son autorizados conforme se establece en el Manual de Normas Presupuestarias de la Universidad. De igual forma integran parte de esta cuenta los financiamientos otorgados a los trabajadores docentes y administrativos de la Universidad que reciben atención médica especializada fuera del estado en cumplimiento a las cláusulas de los Contratos Colectivos de Trabajos vigentes. Estos financiamientos son comprobados en un plazo no mayor a 10 días.

El saldo de Deudores Diversos que se informa corresponde principalmente, a recuperación de becas que otorgaron a Trabajadores Académicos para estudios de posgrados y que no los concluyeron, por lo cual existe la obligación de reintegrar quincenalmente el importe de las becas que recibieron conforme se establece en los convenios celebrados con estos becarios.

Se llevó a cabo el criterio de la creación de una estimación para cuentas incobrables para cumplir con la normatividad vigente emitida por el CONAC; considerando los importes por incumplimiento de becas.

C) Deudores por Anticipos de Tesorería

Esta cuenta se integra por el efectivo que se otorga como Fondo Revolvente debidamente autorizado a las Divisiones Académicas y Dependencias de la Administración Central de la Universidad, los cuales son utilizados únicamente para gastos de operación menor conforme se establece en el Manual de Normas Presupuestarias para la Administración de la Universidad Juárez Autónoma de Tabasco vigente.

	<u>31-Dic-15</u>	<u>30-Nov-15</u>
Fondo Revolvente	\$ 0.00	\$ 1,047,175.07
	<u>\$ 0.00</u>	<u>\$ 1,047,175.07</u>

D) Otros Derechos a Recibir Efectivo o Equivalente a Corto Plazo

El saldo de esta cuenta se integra por el Impuesto al Valor Agregado (IVA) pendiente de pago correspondiente a los gastos relacionados con los servicios facturados por la Universidad que se detallan en la Nota 19 A) Cuentas por Cobrar, por los cuales existe la obligación fiscal de acreditarlos una vez pagados contra el Impuesto al Valor Agregado Traslado de estos servicios, conforme se establece en la Ley y Reglamento del IVA.

	<u>31-Dic-15</u>	<u>30-Nov-15</u>
IVA por Acreditar	\$ 22,086.49	\$ 332,110.08
IVA Acreditable	0.00	1,230.29
	<u>\$ 22,086.49</u>	<u>\$ 333,340.37</u>

E) Ingreso por Recuperar a Corto Plazo

El saldo de esta cuenta representa el monto a favor por los adeudos que tienen las personas físicas y morales derivado de los ingresos por las contribuciones, productos, y aprovechamientos que percibe la Institución.

	<u>31-Dic-15</u>	<u>30-Nov-15</u>
Aprovechamientos de tipo corriente	\$ 513,710.00	\$ 807,635.00
Estímulos Fiscales	0.00	0.00
IVA a Favor	9,855,507.42	9,564,927.69
	<u>\$ 10,369,217.42</u>	<u>\$ 10,372,562.69</u>
	<u>\$ 39,175,393.89</u>	<u>\$ 45,850,871.49</u>

NOTA 3.- Derechos a Recibir Bienes o Servicios

Representa los anticipos entregados a proveedores por adquisición de bienes inmuebles y muebles, adquisición de bienes intangibles y anticipos entregados a contratistas por obras públicas, previo a la recepción parcial o total, que serán exigibles en un plazo menor o igual a doce meses.

	<u>31-Dic-15</u>	<u>30-Nov-15</u>
Anticipo a Contratistas	\$ 13,224,373.51	\$ 9,008,920.36
Anticipo a Proveedores	7,333,277.56	7,333,277.56
	<u>\$ 20,557,651.07</u>	<u>\$ 16,342,197.92</u>

NOTA 4.- Inventarios

Representa el valor de los bienes propiedad de la Institución destinados a la venta, a la producción ó para su utilización. Los inventarios se valúan con el método de costos promedios.

	<u>31-Dic-15</u>	<u>30-Nov-15</u>
Inventario de la Tienda de Souvenirs Universitaria	\$ 429,986.42	\$ 431,656.98
Inventario de la Librería Universitaria.	284,799.30	284,799.30
	<u>\$ 714,785.72</u>	<u>\$ 716,456.28</u>

NOTA 5. Inversiones Financieras a Largo Plazo

Fideicomisos, Mandatos y Contratos Análogos

La Universidad cuenta con cuatro Fideicomisos, que se detallan a continuación:

	<u>31-Dic-15</u>	<u>30-Nov-15</u>
Fondo de Pensiones y Jubilaciones	\$ 704,398,377.29	\$ 688,139,184.07
Programa de Mejoramiento al Profesorado (PROMEP)	22,947,226.22	22,846,206.57
Programa Integral de Fortalecimiento Institucional (PIFI)	38,171.26	37,900.38
Programa Institucional para el Fortalecimiento del Posgrado (PIFOP)	57,915.50	60,662.78
Programa para el Desarrollo Profesional Docente (PRODEP)	5,661,920.77	5,652,185.59
Programa de Fortalecimiento de la Calidad en Instituciones Educativas (PROFOCIE)	16,440,225.20	3,688,341.22
	<u>\$ 749,543,836.24</u>	<u>\$ 720,424,480.61</u>

Los recursos financieros de estos Fideicomisos son de disponibilidad restringida exclusivamente para el fin que fueron creados conforme se establece en los contratos respectivos.

NOTA 6.- Bienes Inmuebles, Infraestructura y Construcciones en Proceso.

Su monto representa todo tipo de bienes inmuebles, infraestructura y construcciones; así como los gastos derivados de actos de su adquisición, adjudicación, expropiación e indemnización.

	<u>31-Dic-15</u>	<u>30-Nov-15</u>
Terrenos	\$ 1,746,577,923.80	\$ 1,741,077,923.80
Edificios No Residenciales	1,825,714,700.06	1,715,580,671.10
Infraestructura Eléctrica	88,385,135.08	86,962,652.97
Infraestructura de Agua Potable, Saneamiento, Hidroagrícola y Control de Inundaciones	36,344,351.42	35,997,407.60
Edificación no Habitacional en Proceso	47,238,053.08	89,636,900.16
Trabajo de Acabados en Edificio y Otros Trabajos Especializados en Proceso.	5,066,687.28	5,066,687.28
Instalaciones y Equipamiento en Construcciones en Proceso	4,510,039.78	4,610,348.95
Construcción de Obras	461,912.54	461,912.54
División de Terrenos	6,490,664.43	4,175,828.43
	<u>\$ 3,760,789,467.47</u>	<u>\$ 3,683,570,332.83</u>

NOTA 7.- Bienes Muebles

La Universidad cuenta con los bienes que a continuación se detallan:

	<u>31-Dic-15</u>	<u>30-Nov-15</u>
Mobiliario y Equipo de Administración		
Equipo de Cómputo y Tecnología de la Información	\$ 174,777,219.94	\$ 173,858,624.51
Mobiliario de Oficina y Estantería	42,370,362.45	42,370,362.45
Otros Mobiliarios y Equipos de Administración	25,233,991.22	25,233,991.22
Muebles, Excepto de Oficina y Estantería	2,310,532.96	2,305,953.98
	<u>244,692,106.57</u>	<u>243,768,932.16</u>
		<u>30-Nov-15</u>
Equipo Audiovisual y Aparatos Audiovisuales	33,721,522.81	33,721,522.81
Cámaras Fotográficas y de Video	17,882,519.70	17,882,519.70
Otro Mobiliario y Equipo Educativo y Recreativo	0.00	0.00
Aparatos Deportivos	3,282,207.29	3,282,207.29
	<u>54,886,249.80</u>	<u>54,886,249.80</u>
Otro Mobiliario y Equipo	194,880.00	194,880.00
Equipo Médico y de Laboratorio	169,934,904.76	169,952,723.26
Instrumental Médico y de Laboratorio	21,824,399.10	21,824,399.10
	<u>191,954,183.86</u>	<u>191,972,002.36</u>
Vehículos y Equipo de Terrestre	50,392,482.06	50,392,482.06
Embarcaciones	1,299,186.60	1,299,186.60
Carrocerías y Remolques	60,145.00	60,145.00
Otros Equipos de Transporte.	18,500.00	18,500.00
	<u>51,770,313.66</u>	<u>51,770,313.66</u>
Maquinaria, Otros Equipos y Herramientas		
Maquinaria y Equipo Industrial	12,620,261.82	12,620,261.82
Equipo de Comunicación y Telecomunicación	6,641,376.34	6,641,376.34
Herramientas y Máquinas-Herramientas	4,666,140.44	4,666,140.44
Maquinaria y Equipo Agropecuario	5,604,658.91	5,604,658.91
Equipo de Generación Eléctrica	2,539,125.83	2,499,307.33
Sistema de Aire Acondicionado, Calefacción, y de Refrigeración Industrial y Comercial.	2,037,289.00	2,037,289.00
	<u>34,108,852.34</u>	<u>34,069,033.84</u>
Colecciones, Obras de Arte y Objetos Valiosos	40,473,578.25	90,052,179.32
	<u>\$ 40,473,578.25</u>	<u>\$ 90,052,179.32</u>

	31-Dic-15	30-Nov-15
Activos Biológicos		
Bovinos	\$ 523,500.00	\$ 524,000.00
Porcinos	277,984.77	277,232.61
Ovinos y Caprinos	91,600.00	89,800.00
Equinos	19,000.00	19,000.00
	912,084.77	910,032.61
	\$ 618,797,369.25	\$ 667,428,743.75

El 31 de Diciembre de 2008 fue publicada en el Diario Oficial de la Federación, la Ley General de Contabilidad Gubernamental, que tiene como objeto establecer criterios generales que rigen la Contabilidad Gubernamental y la emisión de información financiera de los entes públicos, con el fin de lograr su adecuada armonización, facilita el registro y la fiscalización de los activos, pasivos, ingresos y gastos y, en general, contribuye a medir la eficacia, economía y eficiencia del gasto e ingreso público.

El 18 de noviembre del 2011 el Comité Consultivo hizo llegar al Secretario Técnico la opinión sobre el proyecto de Acuerdo por el que se emiten las Reglas Específicas del Registro y Valoración del Patrimonio; con fundamento en los artículos 6 y 9, fracción I, de la Ley General de Contabilidad Gubernamental, el CONAC, ha decidido emitir las Reglas Específicas del Registro y Valoración del Patrimonio al que hace referencia la Ley de Contabilidad.

En base a lo anteriormente expuesto la Institución en apego a dicha normatividad ha realizado la Depreciación sistemática del costo de adquisición de los activos a lo largo de su vida útil.

El monto de la Depreciación de Bienes Muebles se calculó considerando el costo de adquisición del activo depreciable, entre los años correspondientes a su vida útil; registrándose en los gastos del período, con el objetivo de conocer el gasto patrimonial, por el servicio que está dando el activo; y en una cuenta complementaria el activo como depreciación acumulada a efecto de poder determinar el valor neto o el monto por depreciar.

La UJAT aplicó en sus registros contables dicha normatividad: registrándose la depreciación acumulada al presente mes por un monto de \$391,231,448.97

La Institución para determinar la vida útil estimada del bien consideró los parámetros, porcentajes de depreciación y las Reglas Específicas del Registro y Valoración del Activo, con la finalidad de actualizar la transición de aplicación de la Ley General de Contabilidad Gubernamental; quedando como política de aplicación contable en línea recta para los activos fijos del año 1995 al 2012 la depreciación anual, y a partir de las adquisiciones de activos de 2013 se deprecian por meses de vida útil.

Criterio de Valuación de Infraestructura Física Universitaria

Ante las nuevas disposiciones normativas en materia de contabilidad gubernamental, resulta necesario contar con una estimación de valor de los bienes inmuebles con que cuenta la Institución (anualizado) por lo que se procedió determinar dicho valor tomando en cuenta las características, condiciones físicas y de conservación de cada uno de los inmuebles.

Para la realización del estudio o avalúo se determinó tomar como referencia la aplicación del método físico, directo o de enfoque de COSTOS, a través del cual se determina el valor actual del inmueble valuado, afectado por la depreciación atribuible a los factores de edad y estado de conservación observados; así como de la información que exista del mismo, sin que la edad sea necesariamente la cronológica precisa del inmueble.

Es importante destacar que para la estimación del valor neto del inmueble se utilizó el valor registrado con corte al 31 de diciembre de 2014, afectándolo por un factor de depreciación o demérito anual (variable) de acuerdo a la siguiente fórmula:

$$V.N.E.= V.R*F$$

Donde:

V.N.E.= Valor neto estimado, para el ejercicio fiscal

V.R.= Valor registrado del inmueble, ejercicio fiscal anterior.

F= Es el demérito por la edad y estado de conservación del inmueble

A) Tabla factores de demérito de inmuebles

B)

Estado de conservación	F. demérito
Reciente construcción	1
bueno	0.99
medio	0.98-0.97
bajo	0.96-.95

Registrándose la depreciación acumulada al presente mes por bienes inmuebles por un monto de \$19,012,563.56 y para infraestructura por un monto \$1,177,646.03

Para la depreciación de los activos biológicos se consideró de igual manera la guía de vida útil estimada, parámetros y porcentajes de depreciación; registrándose la depreciación acumulada al presente mes por un monto de \$73,000.00.

En la valorización de la actualización del acervo bibliográfico de la Universidad al presente mes se consideraron las normas aplicadas a las bibliotecas a nivel internacional para organizar y catalogar.

NOTA 8.- ACTIVOS INTANGIBLES.

Representa el monto de derechos por el uso de activos de propiedad comercial, intelectual y otros.

	31-Dic-15	30-Nov-15
Software	\$ 0.00	\$ 0.00
Patentes	12,480.87	12,480.87
	\$ 12,480.87	\$ 12,480.87

NOTA 9.- Cuentas por Pagar a Corto Plazo**A) Servicios Personales por Pagar a Corto Plazo**

	31-Dic-15	30-Nov-15
Remuneraciones al Personal de carácter transitorio	\$ 243,124.08	\$ 261,081.35
Remuneraciones al Adicionales y Especiales	101,156.22	90,846.95
Otras Prestaciones Sociales y Económicas	145,854.69	179,947.26
Remuneraciones al Personal de Carácter Permanente	182,984.00	194,379.12
Seguridad Social	6,559,260.46	2,570,249.42
Pagos de Estímulos a Servidores Públicos	0.00	0.00
Ayudas Sociales	0.00	0.00
	\$ 7,232,379.45	\$ 3,296,504.10

B) Proveedores

Las obligaciones de pago a proveedores que se informan corresponden a la adquisición de bienes y servicios con vencimiento no mayor a 30 días.

	31-Dic-15	30-Nov-15
Otros Proveedores	\$ 4,896,844.31	\$ 31,273,148.34
Proveedores de Servicios Médicos	66,896.34	66,896.34
Proveedores de Viajes	0.00	0.00
Proveedores de Servicios de Publicidad	0.00	0.00
Contratistas por Servicios	10,913.40	816,522.51
Proveedores de honorarios	0.00	0.00
	\$ 4,974,654.05	\$ 32,156,567.19

C) Transferencias otorgadas por Pagar a Corto Plazo.

Representan adeudos en forma directa o indirecta a los sectores público, privado y externo.

	<u>31-Dic-15</u>	<u>30-Nov-15</u>
Ayuda Sociales	\$ 0.00	\$ 0.00
Subsidios y Subvenciones	72,000.00	72,000.00
Pensiones y Jubilaciones	20,013.20	20,013.20
	<u>\$ 92,013.20</u>	<u>\$ 92,013.20</u>

D) Retenciones y Contribuciones

Los saldos que integran esta cuenta corresponden a obligaciones fiscales, cuotas y descuentos contractuales como se indica a continuación:

	<u>31-Dic-15</u>	<u>30-Nov-15</u>
Impuesto Sobre la Renta Retenido	\$ 108,935,987.39	\$ 18,707,505.88
Cuotas Retenidas	6,746,173.38	6,538,498.25
Impuesto Al Valor Agregado Traslado No Cobrado	86,076.98	180,251.21
Impuesto al Valor Agregado por Pagar	0.00	0.00
10% de ISR Retenido S/Arrendamiento.	11,320.75	11,320.75
Impuesto 3% Estatal Sobre Nóminas	0.00	0.00
5% al Millar	4,760.64	28,413.24
2% al Millar	0.00	9,244.90
Impuesto al Valor Agregado Retenido	505.71	505.71
	<u>\$ 115,784,824.85</u>	<u>\$ 25,475,739.94</u>

E) Otras Cuentas por Pagar a Corto Plazo

El saldo contable de estas cuentas representa el monto de los adeudos de la Institución, que deberá pagar en un plazo menor o igual a doce meses, no incluidas en las cuentas anteriores.

	<u>31-Dic-15</u>	<u>30-Nov-15</u>
IVA Traslado Cobrado	\$ 0.00	\$ 0.00
Otras Cuentas por Pagar	5,858,284.18	8,142,850.90
	<u>5,858,284.18</u>	<u>8,142,850.90</u>
	<u>\$ 133,942,155.73</u>	<u>\$ 69,163,675.33</u>

NOTA 10.- Pasivo Contingente

A) La Universidad está limitada al cálculo en base al salario integrado de sus trabajadores en transición. Por lo anterior, las cuotas del Instituto Nacional del Fondo para la Vivienda de los Trabajadores (INFONAVIT) no incluyen la totalidad de los conceptos.

B) La Universidad realizó una valuación actuarial estandarizada del sistema de pensiones y prestaciones contingentes con el objeto de actualizar las cifras de los estudios y tener la posibilidad de participar en la distribución del Fondo para la Atención a Problemas Estructurales de las Universidades Públicas Estatales, emitido por la Subsecretaría de Educación Superior. Dicha valuación fue efectuada por peritos valuadores independientes, cumpliendo con los objetivos fijados por la Secretaría de Educación Pública y tomando como fecha de referencia la información al 31 de diciembre de 2014, donde se determinó que, considerando una tasa real de rendimiento del 3.5%, el valor presente de las obligaciones que tendría la Universidad, si no se hubiera efectuado la reforma, ascendería a \$26,612, 271,484.46. Debido a que la Universidad carecía de los recursos suficientes para hacerle frente a estas erogaciones, se llevaron a cabo las reformas necesarias para crear un nuevo Sistema de Pensiones a partir del ejercicio 2008, creando un fondo con recursos aportados por la propia Universidad, los trabajadores y el Gobierno Federal, a fin de disminuir esta contingencia en los años venideros. De acuerdo con el estudio actuarial correspondiente, el pasivo contingente de la Universidad, considerando dichas reformas, disminuyó a \$18,004,591,642.44 lo cual represente un ahorro significativo en pasivos de \$8,607,679,842.02.

El nuevo sistema de pensiones y jubilaciones adoptado en 2008 comprende a los trabajadores académicos y trabajadores administrativos de confianza, los cuales representan el 77% del personal activo sometido a valuación, y no sustituye el contrato colectivo de trabajo vigente para el caso de los trabajadores académicos; en él se establecen varios tipos de pensiones, siendo las principales 2, aquellas para los trabajadores actuales no jubilados al momento de la entrada de este sistema, las cuales son pensión por jubilación al cumplir 25 años de servicio con una edad mínima que va de 55 a 65 años conforme a los años que le falten al trabajador para alcanzar los 25 años de servicio al momento de la entrada de este sistema y pensión por jubilación anticipada al tener la edad mínima de 55 a 65 años conforme a los años que le falten para cumplir los 55 años de edad al momento de entrada de este sistema siempre que se tengan al menos 15 años de servicio, de acuerdo a un porcentaje que va desde el 50% para los 15 años de servicio hasta el 100% para los 25 años de servicio, equivalente del promedio ponderado del salario tabular devengado actualizado. Los trabajadores que ingresen a la Institución dentro del nuevo sistema se pensionarán al tener al menos 60 años de edad con un mínimo de 25 años de servicio, además de otras modalidades de pensión que aplican para todos los trabajadores, incluyendo los actuales, conforme a los años de servicio.

En lo que respecta a los trabajadores administrativos sindicalizados, que forman el 23% restante del personal activo sometido a valuación, se sigue el esquema anterior conforme al contrato colectivo de trabajo vigente respectivo, en el que la Universidad se obliga a cubrir a sus trabajadores que alcancen 25 años de servicios, o bien al cumplir 55 años de edad con al menos 15 años de servicios, una pensión por jubilación de conformidad con una tabla progresiva de porcentajes que va desde el 50% hasta el equivalente al 100% del último sueldo devengado, según su antigüedad, independientemente de una prima de antigüedad y otras prestaciones al momento del retiro establecidas en los contratos respectivos. En el caso de las pensiones, éstas serán incrementadas en la misma proporción en que se acuerden aumentos salariales a las categorías correspondientes de los trabajadores en activo.

El importe neto del saldo del fondo de pensiones y jubilaciones creado para esta contingencia al periodo que se reporta se presenta como Beneficios al Retiro de Empleados por \$703, 974,130.37

C) Existen diversos juicios y litigios en los que se involucra a la Universidad como parte actora y que a la presente fecha ascendieron a la cantidad de \$ 13, 106,452.94 correspondiente a la parte estimada más varios juicios no cuantificados, y como parte demandada por una cantidad aproximada de \$17,418,875.07. Debido a que estos asuntos en su mayoría se encuentran en proceso de resolución judicial, se desconoce el monto que pudiera representar un quebranto patrimonial para la Institución en caso de resoluciones desfavorables. Ver Nota 17 A).

NOTAS AL ESTADO DE ACTIVIDADES

NOTA 11.- Ingresos

A) Ingresos de la Gestión

Los Ingresos de Gestión de la Universidad se integran por los rubros que a continuación se detallan:

- 1. Productos de Tipo Corriente.** El saldo de este rubro presenta los ingresos que se obtuvieron por concepto de cuotas de recuperación por eventos académicos.
- 2. Aprovechamientos de Tipo Corriente.** El saldo de este rubro presenta los ingresos correspondientes a las cuotas que la Universidad cobra por conceptos de servicios escolares a nivel técnico, licenciatura y posgrado; como son inscripciones, revalidaciones, exámenes, constancias, certificados, expedición de títulos, cursos de actualización y capacitación, diplomados, talleres, servicios, etc., principalmente; los cuales, constituyen una de las funciones sustantivas de la razón de ser de esta institución.
- 3. Ingresos por Venta de Bienes y Servicios Producidos en Establecimientos de Gobierno.** El saldo de este rubro corresponde a las ventas de la Librería y Tienda de Souvenirs Universitaria, los cuales se integra por los siguientes conceptos:

	<u>31-Dic-15</u>	<u>30-Nov-15</u>
Tienda de Souvenirs Universitaria	\$ 77,643.00	\$ 74,863.00
Venta de libros	68,103.00	68,103.00
	<u>\$ 145,746.00</u>	<u>\$ 142,966.00</u>

B) Participaciones, Aportaciones, Transferencias, Asignaciones, Subsidios y otras Ayudas.

Convenios. La Universidad celebra convenios con diversos organismos del sector público y privado, por servicios de carácter profesional, técnico o educativo, que se proporcionan a estos sectores para la realización de programas específicos en estas áreas, de los cuales se han obtenido los ingresos que a continuación se detallan:

	<u>31-Dic-15</u>	<u>30-Nov-15</u>
CONVENIOS FEDERALES:		
Pemex Exploración y Producción	\$ 39,820,411.80	\$ 38,225,999.70
Conacyt Fondos sectoriales.	5,143,016.80	5,143,016.80
Conacyt institucional	22,677,263.00	21,532,763.00
Fondos Mixtos	4,192,352.30	4,192,352.30
Mover a México.	201,602.94	201,602.94
Convenios Extraordinarios	4,070,000.00	4,070,000.00
Sedesol Federal	10,908,000.56	10,908,000.56
SEDESOL Opciones productivas	4,300,000.00	4,300,000.00

	<u>31-Dic-15</u>	<u>30-Nov-15</u>
FESE 2013	\$ 37,000.00	\$ 37,000.00
Proy Div de Vinculación	455,287.62	455,287.62
Mover a México	92,276.84	92,276.84
Convenio Específico Catastro	8,866,657.64	8,866,657.64
Proyectos Diversos de Vinculación	308,265.00	40,000.00
Convenio CIISJUPET	9,207,690.28	7,817,085.00
INICIATIVA PRIVADA:		
Banco Santander	525,000.00	525,000.00
Universidad de Guadalajara (MEXICO CONECTADO)	11,598,409.58	11,598,409.58
Mover a México	1,000.00	1,000.00
Des.Sust.Comu.Pesc.Camp		
CONVENIOS INTERNACIONALES:	2,464,600.00	2,464,600.00
	<u>\$ 124,868,834.36</u>	<u>\$ 120,471,051.98</u>

C) Subsidios y Subvenciones

En este rubro se presentan los presupuestos que le fueron autorizados a la Universidad por los Gobiernos Federal y Estatal, conforme a las disposiciones legales y las establecidas mediante convenios de apoyo, los cuales se detallan a continuación:

	<u>31-Dic-15</u>	<u>30-Nov-15</u>
Subsidio Estatal Ordinario	\$ 1,093,832,448.00	\$ 970,000,000.00
Subsidio Estatal Extraordinario	0.00	0.00
Subsidio Federal Ordinario	962,716,938.00	900,609,500.00
Subsidio Estatal Especifico	38,003,649.00	35,665,459.00
Subsidio Federal Extraordinario	198,555,485.00	186,786,138.50
	<u>\$ 2,293,108,520.00</u>	<u>\$ 2,093,061,097.50</u>

D) Otros Ingresos y Beneficios Varios

	<u>31-Dic-15</u>	<u>30-Nov-15</u>
Diferencia por Tipo de Cambio a Favor en Efectivo y Equivalentes	\$ 0.00	\$ 0.00
Otros Ingresos y Beneficios Varios	53,238,638.89	53,238,638.77
	<u>53,238,638.89</u>	<u>53,238,638.77</u>
	<u>2,471,361,739.25</u>	<u>\$ 2,266,913,754.25</u>

NOTA 12.- Gastos y Otras Pérdidas

Los gastos de funcionamiento, transferencias, asignaciones, subsidios y otras ayudas, corresponden a las erogaciones que se ejercen con el presupuesto anual de la Universidad de acuerdo a las tres fuentes de financiamientos básicas que se detallan en la Nota 20 y clasificados en los capítulos que se indican en la Nota 23 B), siendo los más representativos los Servicios Personales y Servicios General del Total de Gastos y Otras Pérdidas según se detalla a continuación:

	<u>31-Dic-15</u>		<u>30-Nov-15</u>	
Gastos de funcionamiento				
Servicios Personales	\$ 1,627,609,053.71	55%	\$ 1,158,491,315.82	50%
Servicios Generales	149,386,496.32	5%	144,383,360.09	6%
Materiales y Suministros	680,327,468.77	23%	654,277,928.84	28%
	\$ 2,457,323,018.80	84%	\$ 1,957,152,604.75	84%
Transferencias, Asignaciones, Subsidios y Otras Ayudas				
Ayudas Sociales	\$ 95,260,550.94	3%	\$ 84,034,750.94	4%
Pensiones y Jubilaciones	164,279,583.95	6%	148,557,411.96	6%
Subsidios y Subvenciones	108,214,872.43	4%	81,703,448.81	4%
Donativos	8,756,743.87	0%	8,729,743.87	0%
	\$ 376,511,751.19	13%	\$ 323,025,355.58	14%
Otros Gastos y Pérdidas Extraordinarias				
Otros Gastos	\$ 86.63	0%	\$ 86.63	0%
Estimaciones	99,326,671.69	3%	56,648,409.08	2%
Disminución de Inventarios	.05	0%	.05	0%
	\$ 99,326,758.37	3%	\$ 56,648,495.76	2%
	\$ 2,933,161,528.36	100%	\$ 2,336,826,456.09	100%

NOTA 13.- Hacienda Pública / Patrimonio Contribuido

De acuerdo a la Ley Orgánica de la Universidad el Patrimonio está constituido por:

1. Los muebles e inmuebles que por razón de su destino ocupen las Unidades Universitarias en que se realicen las funciones docentes, administrativas y de investigación.
2. Los muebles e inmuebles que para satisfacer sus fines adquiera en el futuro por cualquier título jurídico.
3. Los legados y donaciones que se le hagan y los fideicomisos que en su favor se constituyan.
4. Los derechos y participaciones en los trabajos que se efectúen, en cualquiera de sus dependencias.
5. Los derechos y cuotas que por sus servicios recaude.
6. El efectivo, valores, créditos y otros bienes muebles e inmuebles, así como los equipos y semovientes con que cuenta.

7. Las utilidades, intereses, dividendos, rentas, aprovechamientos y esquilmos de sus bienes muebles e inmuebles.
8. Los rendimientos de los muebles e inmuebles y derechos que los Gobiernos Federal Estatal y Municipal destinen y los subsidios que los propios Gobiernos le fijaren en los presupuestos de egresos de cada ejercicio fiscal o en aportaciones especiales que no estén en dichos presupuestos, y
9. Las cooperaciones que otorguen a la Universidad personas de carácter público o privado.

NOTAS AL ESTADO DE VARIACION EN LA HACIENDA PÚBLICA

NOTA 14.- Patrimonio Contribuido y Resultado de Ejercicio Anteriores

A).- Principales criterios y políticas aplicadas a los movimientos en el Patrimonio: IVA Traslado e IVA Acreditable.

La Universidad Juárez Autónoma de Tabasco en su carácter de Institución Pública de Enseñanza Superior, realiza diversas actividades de investigación y desarrollo de proyectos para otras entidades públicas y privadas bajo contratos suscritos con las mismas. Dichas actividades en los términos de la Ley del Impuesto al Valor Agregado, constituyen prestaciones de servicios gravadas por la misma, por lo que la Institución, bajo los supuestos del Artículo 5º fracción V de dicho ordenamiento, debe acreditar en su totalidad o en la proporción que corresponda, el impuesto que le fue trasladado en el pago de los actos o actividades de terceros que utiliza para realizar los afectos a este impuesto

En virtud de que el efecto de realizar el acreditamiento antes mencionado puede arrojar una diferencia a favor o a cargo de la Institución, la cual por su origen y naturaleza no satisface las disposiciones de las normas de contabilidad gubernamental emitidas por el Consejo Nacional de Armonización Contable para afectar sus ingresos o gastos, la política que se adoptó es realizar ajustes directamente al patrimonio en forma mensual, aumentándolo o disminuyéndolo según resulte el efecto correspondiente.

En consecuencia, la posición resultante entre el impuesto de sus ingresos gravados y la proporción acreditable del impuesto que le fue trasladado, es reconocida mensualmente como un ajuste a su patrimonio.

En el mes de Octubre del surgieron cambios en la cuenta de la Hacienda Pública, estas reclasificaciones obedecen a que los importes del Impuesto al Valor Agregado (IVA) son conceptos recuperables y éstos se acreditan y contabilizan en base a la Ley del IVA , en los términos del art.5 y 32 fracciones. I, III, IV Y VIII de esta ley.

NOTAS AL ESTADO DE CAMBIOS EN LA SITUACION FINANCIERA.

NOTA 15.- Origen y Aplicación de Recursos.

Su finalidad es proveer de información sobre los orígenes y aplicaciones de los recursos de la Institución.

El Origen o Aplicación muestra la obtención o disposición de los recursos y obligaciones durante el ejercicio. Muestra el saldo de cada una de las cuentas al período actual, así como el saldo de cada una de las cuentas del período anterior, mismo que debe ser igual al reportado en el mismo estado del período anterior.

NOTA 16.- Conciliación entre los Ingresos Presupuestarios y Contables, así como entre los Egresos Presupuestarios y los Gastos Contables

INGRESO

	UNIVERSIDAD JUÁREZ AUTÓNOMA DE TABASCO CONCILIACION ENTRE LOS INGRESOS PRESUPUESTARIOS Y CONTABLES CORRESPONDIENTE DEL 01 DE ENERO AL 31 DE DICIEMBRE DE 2015 (Cifras en Pesos)
---	--

1. Ingresos Presupuestarios		2,555,996,484.92
2. Más ingresos contables no presupuestarios		53,238,638.94
Incremento por variación de inventarios	0.05	
Disminución del exceso de estimación por pérdida o deterioro u obsolescencia	0.00	
Disminución del exceso de provisiones	0.00	
Otros ingresos y beneficios varios	53,238,638.89	
Otros ingresos contables no presupuestarios	0.00	
3. Menos ingresos presupuestarios no contables		0.00
Productos de capital		
Aprovechamientos capital		
Ingresos derivados de financiamientos		
Otros Ingresos presupuestarios no contables		
4. Ingresos Contables		2,609,235,123.86

EGRESO



UNIVERSIDAD JUÁREZ AUTÓNOMA DE TABASCO
CONCILIACION ENTRE LOS EGRESOS PRESUPUESTARIOS Y LOS GASTOS CONTABLES
CORRESPONDIENTE DEL 01 DE ENERO AL 31 DE DICIEMBRE DE 2015
(Cifras en Pesos)

1. Total de egresos (presupuestarios)		2,994,012,197.02
2. Menos egresos presupuestarios no contables		198,384,246.80
Almacen de Materiales y Suministro de Consumo	43,004,667.27	
Mobiliario y equipo de administración	33,890,864.83	
Mobiliario y equipo educacional y recreativo	8,521,765.34	
Equipo e instrumental médico y de laboratorio	37,518,456.41	
Vehículos y equipo de transporte	0.00	
Equipo de defensa y seguridad	0.00	
Maquinaria, otros equipos y herramientas	3,314,899.34	
Colecciones, Obras de Arte y Objetos Valiosos	8,041,659.81	
Activos biológicos	0.00	
Bienes inmuebles	0.00	
Activos intangibles	0.00	
Obra pública en bienes propios	62,487,078.05	
Acciones y participaciones de capital	0.00	
Compra de títulos y valores	0.00	
Inversiones en fideicomisos, mandatos y otros análogos	0.00	
Provisiones para contingencias y otras erogaciones especiales	0.00	
Amortización de la deuda publica	0.00	
Adeudos de ejercicios fiscales anteriores (ADEFAS)	0.00	
Otros Egresos Presupuestales No Contables	1,604,855.76	
3. Mas Gasto Contables No Presupuestales		137,533,578.14
Almacen de Materiales y Suministro de Consumo	38,171,670.45	
Inventario de Mercancías para venta	35,149.32	
Estimaciones, depreciaciones, deterioros, obsolescencia y amortizaciones	99,326,671.69	
Provisiones	0.00	
Disminución de inventarios	0.05	
Aumento por insuficiencia de estimaciones por pérdida o deterioro u obsolescencia	0.00	
Aumento por insuficiencia de provisiones	0.00	
Otros Gastos	86.63	
Otros Gastos Contables No Presupuestales	0.00	
4. Total de Gasto Contable		2,933,161,528.36

II. NOTAS DE MEMORIA.

NOTA 17.- Cuentas de Orden Contables y Presupuestarias.

A).- Contables.

Los saldos de las cuentas de orden contables están integrados por litigios en los que la Universidad es parte actora o demandada, los cuales se detallan a continuación:

	<u>31-Dic-15</u>	<u>30-Nov-15</u>
Juicios Promovidos por la Universidad		
Juicios Civiles	\$ 7,668,036.45	\$ 7,668,036.45
Averiguaciones Previas.	5,274,313.92	5,274,313.92
Mercantiles	164,102.57	164,102.57
	<u>13,106,452.94</u>	<u>13,106,452.94</u>
 Demandas Recibidas por la Universidad		
Juicios Laborales	17,418,875.07	17,418,875.07
	<u>\$ 17,418,875.07</u>	<u>\$ 17,418,875.07</u>

B).- Presupuestarias

	<u>31-Dic-15</u>	<u>30-Nov-15</u>
Ley de Ingresos		
Ley de Ingresos Estimada	\$ -2,262,642,614.91	\$ -2,262,642,614.91
Ley de Ingresos por Ejecutar	0.00	190,293,346.19
Modificaciones a la Ley de Ingresos Estimada	-293,353,870.01	-272,897,333.98
Ley de Ingresos Devengada	1,102,810.50	4,078,105.91
Ley de Ingresos Recaudada	2,554,893,674.42	2,341,168,496.79
	<u>\$ 0.00</u>	<u>\$ 0.00</u>
 Presupuesto de Egresos		
Presupuesto de Egresos Aprobado	\$ -2,262,642,614.91	\$ -2,262,642,614.91
Presupuesto de Egresos por Ejercer	244,636,734.20	372,015,917.91
Modificaciones al Presupuesto de Egresos Aprobado	-1,068,838,490.71	-1,091,876,570.29
Presupuesto de Egresos Comprometido	92,832,174.41	549,548,633.29
Presupuesto de Egresos Devengado	121,822,239.44	41,982,534.98
Presupuesto de Egresos Ejercido	0.00	0.00
Presupuesto de Egresos Pagado	2,872,189,957.57	2,390,972,099.02
	<u>\$ 0.00</u>	<u>\$ 0.00</u>

III. NOTAS DE GESTION ADMINISTRATIVA

NOTA 18. Autorización e Historia

A) Fecha de creación del ente.

La Universidad Juárez Autónoma de Tabasco fue creada mediante la publicación de su Ley Orgánica en el Periódico Oficial del Estado de Tabasco de fecha 19 de Noviembre de 1958. En la última modificación a dicha Ley Orgánica, publicada en el Periódico Oficial del 19 de Diciembre de 1987, se establece que es un organismo público descentralizado del Estado, con autonomía constitucional, personalidad jurídica y patrimonio propio, responsable en y ante el Estado de la prestación del servicio público de educación superior.

En Diciembre de 1966 se le otorgó la autonomía a la institución denominándose a partir de entonces, Universidad Juárez Autónoma de Tabasco.

B) Principales cambios en su estructura.

En julio de 1976 se publicó en el Periódico Oficial del estado la modificación a la Ley Orgánica Universitaria, por la cual se organizaron escuelas e institutos.

En 1978, se inauguró el edificio de la Escuela de Derecho, ubicado en la colonia Reforma. En 1982, dentro del proceso de descentralización universitaria iniciado años atrás, fueron inauguradas, en el municipio de Cunduacán, las instalaciones de la Facultad de Ingeniería y más adelante, en septiembre de ese mismo año, se creó la carrera de Ingeniería Química.

Tres años después se puso en marcha el proyecto integral de reforma de la Universidad denominado Proyecto de Excelencia y Superación Académica 1985-1988. El proyecto fue el primer Plan Institucional de Desarrollo que diseñó un modelo universitario. De acuerdo al proyecto se estableció un modelo de organización matricial para la Universidad, surgiendo así las Divisiones Académicas que aglutinan todos los programas educativos en áreas del conocimiento.

En 1987 el Congreso Local expidió el Decreto 662 que contiene la Ley Orgánica de la Universidad. En 1990 el H. Consejo Universitario aprobó cinco nuevas licenciaturas: Arquitectura, Manejo de Recursos Naturales, Idiomas, Psicología y Nutrición así como las especialidades en: Docencia, Administración Pública, Contribuciones Fiscales y Finanzas. El H. Consejo Universitario aprobó en 1991 la creación de la División Académica de Educación y Artes de la Unidad Centro, la cual quedó integrada por las Licenciaturas en Comunicación, Ciencias de la Educación e Idiomas, además de los Talleres Culturales y el Centro de Enseñanza de Idiomas. Ese mismo año se otorgaron por primera vez las Becas al Desempeño Docente a los maestros universitarios más destacados.

En 1996 se introdujo la modalidad de Examen General de Calidad Profesional para titulación. Un año después, se llevó a cabo el proyecto de un nuevo campus denominado Extensión Universitaria de los Ríos ubicado en el municipio de Tenosique, consolidándose en el año 2007 como División Multidisciplinaria de los Ríos.

En Agosto de 2009 el H. Consejo Universitario aprobó la Creación de la División Multidisciplinaria de Comalcalco ubicada en el municipio del cual lleva su nombre.

El 04 de Abril de 2014 el H. Consejo Universitario aprobó la Creación de la División Multidisciplinaria de Jalpa de Méndez, ubicada en el municipio del cual lleva su nombre; inicialmente se impartirán tres carreras: La Licenciatura en Genómica, Ingeniería en Petroquímica, y la Licenciatura en Enfermería; posteriormente se integrará la Ingeniería en Nanotecnología, la cual fue aprobada.

Al ejercicio que se informa la Universidad cuenta con 12 Divisiones Académicas, las cuales se detallan a continuación:

1. División Académica de Ciencias Agropecuarias
2. División Académica de Ciencias Básicas
3. División Académica de Ciencias Biológicas
4. División Académica de Ciencias Económico Administrativas
5. División Académica de Ciencias de la Salud
6. División Académica de Ciencias Sociales y Humanidades
7. División Académica de Educación y Artes
8. División Académica de Ingeniería y Arquitectura
9. División Académica de Informática y Sistemas
10. División Académica Multidisciplinaria de Comalcalco
11. División Académica Multidisciplinaria de los Ríos
12. División Académica Multidisciplinaria de Jalpa de Méndez.

NOTA 19. Organización y Objeto Social.

A) Objeto

La Universidad Juárez Autónoma de Tabasco es una entidad pública, cuyas funciones sustantivas de acuerdo al artículo 4 de su Ley Orgánica son:

1. Impartir educación superior para formar profesionistas, investigadores, profesores universitarios y técnicos útiles a la sociedad que satisfagan prioritariamente las necesidades planteadas por el desarrollo económico, social y cultural del Estado de Tabasco.
2. Organizar y desarrollar actividades de investigación científica, tecnológica y humanística como tarea permanente de renovación del conocimiento y como una acción orientada a la solución en diversos órdenes de problemas del Estado, de la región y de la Nación; y
3. Preservar y difundir la cultura a todos los sectores de la población con propósitos de integración, superación y transformación de la sociedad, así como extender con la mayor amplitud posible los beneficios de la educación Universitaria.

B) Principales Actividades

En función a las funciones sustantivas se identifican los grandes fines de la Universidad, los cuales se pueden resumir en las principales actividades que a continuación se detallan:

1. Docencia:
 - a) Técnico Superior Universitario
 - b) Licenciatura
 - c) Posgrado
2. Investigación
3. Difusión, Cultura y Extensión Universitaria
4. Gestión Administrativa (Transparencia y Rendición de Cuentas)

C) Ejercicio Fiscal:

El ejercicio fiscal de la Universidad Juárez Autónoma de Tabasco es por el periodo comprendido del 1 de enero al 31 de diciembre de cada año.

D) Régimen Jurídico

Como se menciona en la Nota 18 A) la Universidad Juárez Autónoma de Tabasco, es un organismo público descentralizado del Estado de Tabasco, con autonomía constitucional, personalidad jurídica y patrimonio propio, responsable en y ante el Estado de la prestación del servicio público de educación superior, y se rige por su Ley Orgánica; misma que en su artículo tercero establece que se garantizará el ejercicio de la Autonomía Universitaria y se dará cumplimiento a lo señalado en Artículo 3º. de la Constitución Política de los Estados Unidos Mexicanos y sus Leyes Reglamentarias, estando sujeta para la gestión de su administración y el ejercicio de los recursos financieros que le son otorgados por los gobiernos federal y estatal a las leyes y ordenamientos que a continuación se detallan:

1. Ley Orgánica de la Universidad Juárez Autónoma de Tabasco
2. Estatuto General de la Universidad Juárez Autónoma de Tabasco
3. Ley Federal de Presupuesto y Responsabilidad Hacendaria
4. Ley Estatal de Presupuesto, Contabilidad y Gasto Público
5. Lineamientos para el Control del Ejercicio Presupuestario
6. Ley General de Contabilidad Gubernamental
7. Reglas Específicas de Operación por fuentes de Financiamiento
8. Manual de Normas Presupuestarias para la Administración de la Universidad Juárez Autónoma de Tabasco.

E) Consideraciones Fiscales.

La Universidad está obligada a retener y enterar el Impuesto Sobre la Renta por pagos de remuneraciones a su personal y por servicios a terceros en los términos de la legislación vigente; así mismo es sujeto del Impuesto al Valor Agregado por los actos o actividades gravados de acuerdo a la Ley respectiva.

F) Estructura Organizacional Básica:

Las Autoridades Universitarias son las siguientes:

1. El Consejo Universitario;
2. La Junta de Gobierno;
3. El Rector;
4. El Patronato;
5. Los Directores Generales de Unidad;
6. Los Directores de División;
7. Los Consejos Técnicos de las Unidades Académicas;
8. Los Consejos Divisionales de las Divisiones Académicas.

El Consejo Universitario es el máximo órgano colegiado de deliberación y decisión, que tiene por objeto expedir las normas y disposiciones reglamentarias para la mejor organización y funcionamiento académico y administrativo de la Universidad.

El Consejo Universitario está integrado por:

1. El Rector de la Universidad, quien lo preside;
2. Los Directores Generales de Unidad;
3. Los Directores de División;
4. Los Secretarios de Servicios y Directores de Área;
5. Un representante del personal académico, uno de los alumnos por cada una de las Divisiones que integran las Unidades Académicas de la Universidad y el Presidente de la Sociedad de Alumnos de cada División;
6. Un representante del personal administrativo.

La Universidad estará integrada por Unidades Académicas Universitarias, a través de las cuales lleva a efecto su desconcentración académica y administrativa, y mantiene la coherencia en su organización y en sus

decisiones por medio de las actividades de docencia, investigación, difusión, cultura, extensión y administrativa.

Cada Unidad Académica Universitaria está dirigida por un Director General y se organiza en Divisiones Académicas. Las Divisiones Académicas se establecen por áreas del conocimiento y se estructuran de manera matricial en dos líneas distintas pero conexas.

1. La línea que comprende las operaciones inherentes a la administración de los programas de Técnico, Licenciaturas y Posgrados, cuya unidad básica de organización es la Coordinación de Docencia.
2. La línea que comprende las actividades académicas de enseñanza e investigación, cuya unidad básica de organización es el Centro de Investigación.

Cada división Académica está a cargo de un Director, al frente de las Coordinaciones de: Docencia, Investigación y Posgrado, Estudios Básicos, Estudios Terminales, Difusión, Cultura y Extensión y Administrativa.

Las coordinaciones de investigación y posgrado se organizan por áreas de acuerdo a disciplinas específicas o conjunto homogéneo de éstas. Cada área agrupa a profesores investigadores para trabajos de investigación y enseñanza.

A continuación se presenta la estructura orgánica vigente de la Universidad:

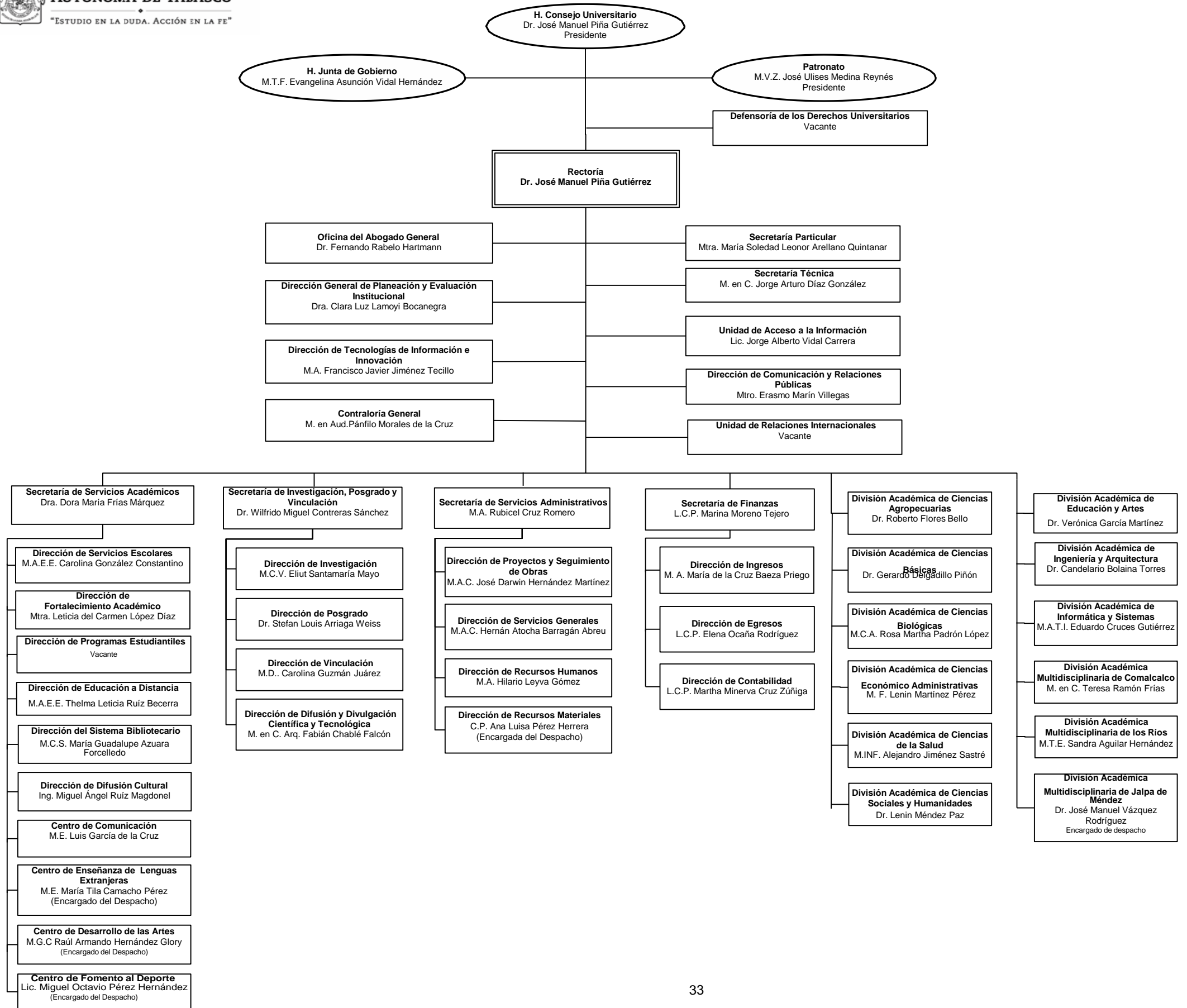

G) Fideicomisos, mandatos y análogos de los cuales es fideicomitente o fiduciario.

Actualmente la Universidad es fideicomitente de los siguientes seis fideicomisos:

- 1.- Fondo de Pensiones y Jubilaciones
- 2.- Programa Integral de Fortalecimiento Institucional (PIFI)
- 3.- Programa de Mejoramiento del Profesorado (PROMEP)
- 4.- Programa Institucional para el Fortalecimiento del Posgrado (PIFOP)
- 5.- Programa para el Desarrollo Profesional Docente para el tipo Superior (PDPDS).
- 6.- Programa de Fortalecimiento de la Calidad en Instituciones Educativas (PROFOCIE).

Fideicomiso del Fondo de Pensiones y Jubilaciones. Este fideicomiso fue constituido mediante contrato celebrado el 10 de junio de 2008, de carácter irrevocable, para la creación de una reserva financiera que permita a los fideicomitentes cubrir el pago de los conceptos de pensiones y jubilaciones a los trabajadores académicos y administrativos de Confianza de la Universidad Juárez Autónoma de Tabasco, en los términos establecidos en los Convenios celebrados con el Sindicato de Profesores e Investigadores de la UJAT (SPIUJAT), el cual forma parte del Contrato Colectivo de Trabajo vigente y el celebrado con los trabajadores administrativos de confianza de la UJAT; siendo el Fideicomitente "A" La Universidad Juárez Autónoma de Tabasco (UJAT) y el Fideicomitente "B" El Sindicato de Profesores e Investigadores de la Universidad Juárez Autónoma de Tabasco (SPIUJAT), el Fiduciario el Banco Santander México, S.A. Institución de Banca Múltiple Grupo Financiero Santander y los Fideicomisarios los trabajadores académicos y los trabajadores administrativos de confianza del Fideicomitente "A".

Este Fideicomiso es financiado por aportaciones realizadas por los fideicomisarios, el fideicomitente Universidad Juárez Autónoma de Tabasco y por aportaciones realizadas por el Gobierno Federal mediante convenios. Los fondos financieros de este Fideicomiso se encuentran invertidos en títulos de Deuda Gubernamental serie "No Contribuyente" sin riesgos, a valor de mercado, con vencimientos diarios, sin que se hayan empleado para el fin que fue creado, ya que la finalidad de la Universidad es capitalizar este Fideicomiso hasta alcanzar la reserva suficiente determinada en estudios actuariales realizada por peritos valuadores independientes que permita a este Fideicomiso pagar las pensiones y jubilaciones y capitalizarse con el rendimiento de las inversiones, por esta razón actualmente la Universidad paga estas obligaciones con los recursos provenientes de sus Subsidios de Operación.

Fideicomiso del Programa del Mejoramiento del Profesorado (PROMEP). El Programa de Mejoramiento del Profesorado contempla como objetivos específicos: 1) Lograr la consolidación de cuerpos académicos de las Instituciones de Educación Superior, 2) contar con un conjunto diferenciado de unidades académicas en las instituciones de educación superior que respondan a las necesidades de formación de los diversos tipos de profesionales que requiera la sociedad, 3) lograr que las instituciones de educación superior establezcan, adecuen o desarrollen normas apropiadas para la realización de la carrera académica y la óptima formación de los integrantes del personal académico, 4) alcanzar, por parte de las instituciones de educación superior, una gestión institucional eficiente y contar con la infraestructura apropiada, que propicien la permanencia y el buen desempeño de los cuerpos académicos; bajo estos argumentos se creó el Fideicomiso PROMEP de la Universidad Juárez Autónoma de Tabasco en el año 1996.

Fideicomiso del Programa Integral de Fortalecimiento Institucional (PIFI). El Programa Integral de Fortalecimiento Institucional (PIFI), establece los mecanismos para orientar el desarrollo de la educación superior y dar sustento al apoyo de los proyectos formulados por las instituciones de educación superior, que impulsen el fortalecimiento y consolidación de programas educativos, así como de procesos de gestión académico administrativa, para que logren su acreditación o certificación, respectivamente, además de que permitan conservar la alta calidad ya alcanzada en programas educativos; por ello se creó el Fideicomiso PIFI de la Universidad Juárez Autónoma de Tabasco en el año 2002.

Fideicomiso del Programa Integral de Fortalecimiento al Posgrado (PIFOP). El Programa Integral de Fortalecimiento del Posgrado (PIFOP), busca fortalecer la operación de los servicios educativos de nivel posgrado que ofrece la Universidad Juárez Autónoma de Tabasco, considerando la planeación contenida en su "Programa Integral de Fortalecimiento al Posgrado", orientada a mejorar la calidad de los mismos y asegurar su acreditación, por ello se creó el Fideicomiso respectivo en el año 2003.

Fideicomiso del Programa para el Desarrollo Profesional Docente para el tipo Superior (Programa) PDPDS que antes del ejercicio fiscal 2014, este programa se denominaba Programa de Mejoramiento del Profesorado (PROMEPE). -Establece que el apoyo financiero es otorgado para becas a profesores de tiempo completo, preferentemente para realizar estudios en programas de posgrado de alta calidad en sus diferentes modalidades y para apoyar la implementación y/o desarrollo de programas de posgrado especiales.

Fideicomiso del Programa de Fortalecimiento de la Calidad en Instituciones Educativas. (PROFOCIE); El Fideicomiso constituye un medio estratégico para financiar, a través de su operación, la mejora y el aseguramiento integral de la calidad de la oferta educativa y servicios que ofrecen las Instituciones de Educación Superior Públicas y con ello contribuir al logro de lo establecido en el PND y en el PSE, a través de la formulación o actualización del Programa Integral de Fortalecimiento Institucional (PIFI). Tiene por objetivo general, contribuir a incrementar el número de estudiantes en programas educativos de nivel Técnico Superior Universitario y de Licenciatura acreditados por organismos reconocidos.

NOTA 20. Panorama Económico y Financiero:

Los estados financieros de la Universidad Juárez Autónoma de Tabasco muestran los hechos con incidencia económica-financiera que ha realizado durante un periodo determinado y son necesarios para mostrar los resultados de la gestión económica-financiera, presupuestaria y fiscal, así como la situación patrimonial de los mismos, todo ello con la estructura, oportunidad y periodicidad que la ley establece.

El objetivo de los estados financieros, es mostrar la información acerca de la situación financiera, los resultados de la gestión, los flujos de efectivo acontecidos y sobre el ejercicio de la Ley de Ingresos y del Presupuesto de egresos, así como sobre la postura fiscal de la Universidad Juárez Autónoma de Tabasco, de forma tal que permita cumplir con los ordenamientos legales sobre el particular. A su vez, es útil para que un amplio número de usuarios pueda disponer de la misma confiabilidad y oportunidad para tomar decisiones respecto a asignación de recursos, su administración y control. Asimismo, constituyen la base financiera para la evaluación del desempeño, la rendición de cuentas, la transparencia fiscal y la fiscalización externa de las cuentas públicas.

La Universidad Juárez Autónoma de Tabasco, cuenta con tres fuentes básicas de financiamiento para su operación:

Ingresos Ordinarios

Los ingresos ordinarios se integran por las siguientes fuentes de financiamiento:

A) Subsidios

Son los recursos financieros ordinarios que anualmente autorizan los Gobiernos Federal y Estatal a la Universidad y se destinan exclusivamente a cubrir los gastos corrientes y de inversión, representando los Subsidios la mayor parte de los ingresos con los que cuenta la Universidad para el ejercicio de su operación.

B) Ingresos Propios de Gestión

Corresponden a los recursos financieros ordinarios que se obtienen de los diferentes Servicios de Educación que imparte la Universidad.

Ingresos Extraordinarios

Se obtienen como resultado de los diferentes Convenios que suscribe la Universidad con entidades de la Administración Pública Federal, Estatal y Otros.

Estas fuentes de financiamiento dan origen al presupuesto de Ingresos Anual de la Universidad.

NOTA 21. Bases de Preparación de los Estados Financieros

Con fecha 31 de diciembre de 2008 fue publicada en el Diario Oficial de la Federación una nueva Ley General de Contabilidad Gubernamental, de observancia obligatoria en los niveles de los gobiernos federal, estatal y municipal y en todas sus instancias y organismos. Para la emisión de las normas contables y de los lineamientos de generación de información financiera y presupuestaria de los entes públicos, dicha Ley creó el Consejo Nacional de Armonización Contable (CONAC), estableciendo diversos plazos para que se cumpla sus cometidos, con fecha límite al 31 de diciembre de 2012 para presentar los estados financieros sobre el ejercicio de los ingresos y gastos sobre las finanzas públicas bajo las disposiciones de esta Ley.

La Comisión Institucional de Evaluación y Seguimiento de Normas Presupuestarias de la Universidad adoptó la implementación de esta Ley y las normas y lineamientos que de ella emanan emitidos por la CONAC el 2 de marzo de 2011, acordando como año de transición la implementación de estas nuevas normas y criterios contables el 2012, debiendo emitir los estados financieros al 31 de diciembre de 2012 con la Adopción Inicial de esta nueva Ley y los correspondientes al ejercicio 2013 en su fase final.

Los principales efectos que impactarán a los Estados Financieros de 2014, con la Adopción de esta nueva Ley, será la implementación del cálculo de la depreciación en los bienes inmuebles y muebles, ya que su reconocimiento inicial repercutirá en una disminución de su patrimonio, al reflejarse el valor real del mismo.

Los Estados Financieros de la Universidad correspondientes al ejercicio terminado el 31 de Diciembre de 2013 fueron preparados conforme a la Ley General de Contabilidad Gubernamental y demás disposiciones normativas emitidas por el Consejo Nacional de Armonización Contable (CONAC).

NOTA 22. Políticas de Contabilidad Significativas.

Las prácticas contables adoptadas por la Universidad son similares a las que utilizan otras Instituciones de Enseñanza Superior en el país y se basan en el modelo de contabilidad de fondos (Armonizado con las disposiciones de la Ley General de Contabilidad Gubernamental y acuerdos del CONAC), propuesto en el marco del Programa para la Normalización de la Información Administrativa, creado por la Subsecretaría de Educación Superior, dependiente esta última de la Secretaría de Educación Pública. A continuación se mencionan las prácticas contables más relevantes utilizadas en la preparación de los estados financieros adjuntos:

A) Bases de Preparación de la Información Financiera

Los estados financieros son preparados sobre la base del costo histórico y no reconocen los efectos de la inflación. De conformidad con la Ley General de Contabilidad Gubernamental y acuerdos del CONAC, la Institución está obligada a presentar los siguientes estados financieros e información contable a la Secretaría de Planeación y Finanzas y a la Contraloría del Estado que se detallan a continuación:

1. Estado de Situación Financiera
2. Estado de Actividades
3. Estado de Variación en la Hacienda Pública
4. Estado de Cambios en la Situación Financiera
5. Estado de Flujo de Efectivo
6. Estado Analítico del Activo
7. Estado Analítico de la Deuda y Otros Pasivos

8. Informes sobre Pasivos Contingentes
9. Notas a los Estados Financieros
10. Estado Analítico de Ingresos
11. Estado Analítico del Ejercicio del Presupuesto de Egresos
 - Clasificación por Objeto del Gasto (Capítulo y Concepto)
 - Clasificación Económica (por Tipo de Gasto)
 - Clasificación Administrativa
 - Clasificación Funcional (Finalidad y Función)
12. Endeudamiento Neto
13. Intereses de la Deuda
14. Gasto por Categoría Programática
15. Estado Analítico del Ejercicio Presupuesto de Egresos por Subsubfunción
16. Estado Analítico del Ejercicio Presupuesto de Egresos de Actividad Institucional
17. Estado Analítico del Ejercicio Presupuesto de Egresos por Programa Presupuestario
18. Indicadores de Postura Fiscal

B) Disposiciones Normativas de la contabilidad gubernamental

La Universidad se encuentra en su fase de consolidación de la armonización de sus sistemas contable y presupuestal, alineados a las disposiciones normativas que emite el CONAC. En este sentido la Universidad ha realizado adecuaciones a sus sistemas en línea denominado Sistema de Administración para las Instituciones de Educación Superior (SAIES), en el cual:

1. Se elaboró el plan de cuentas contables homologado conforme a las disposiciones del CONAC, el cual fue autorizado por la Secretaría de Planeación y Finanzas del Estado.
2. Se realizó una matriz de cruce de información por Dependencias (Unidades Responsables), Fuentes de Financiamientos (Fondos), Programas, Proyectos, Cuentas y Subcuentas.
3. Se contabilizan las operaciones presupuestales y contables a través de la contabilidad de fondos, registrando los momentos presupuestales y contables de los ingresos y gastos de acuerdo al clasificador del registro de ingresos y al clasificador del objeto y tipo del gasto según se explica en la Nota 22 I), así como el registro contable del patrimonio.
4. Se generan en tiempo real los estados financieros básicos, obteniendo la información de la contabilidad general financiera y presupuestal de la Universidad por fuentes de financiamientos (fondos), programas y proyectos.

Se continúan realizando las adecuaciones necesarias requeridas por el SAIES en pro de la armonización contable conforme se requiere en la Ley General de Contabilidad Gubernamental

C) Inversiones Temporales

Estas inversiones se presentan a su costo de adquisición, adicionando los rendimientos acumulados. Los intereses por inversiones se reconocen en los resultados conforme se devengan.

D) Inventarios y Almacenes

Los inventarios se valúan con el método de costos promedios. El inventario de Mercancías para Ventas se integra por las existencias físicas de libros y Souvenirs, de la Librería y Tienda de Souvenirs de la Universidad, los cuales se enajenan a la comunidad universitaria y público en general. Las existencias físicas del Almacén de Materiales y Suministros de Consumo, corresponden a los medicamentos y materiales médicos, los cuales son utilizados en la prestación de servicios médicos a que tienen derecho los trabajadores académicos y administrativos de la Universidad como parte de las prestaciones de seguridad social en cumplimiento a las cláusulas de los Contratos Colectivos de Trabajo y al Reglamento de Servicios Médicos de esta Universidad.

E) Bienes Inmuebles, Infraestructuras y Construcciones en Proceso

Los Terrenos y Edificios No Habitacionales, consideradas inversiones en Bienes Inmuebles se registran a su costo de adquisición, construcción o en el caso de terrenos adquiridos a título gratuito, al valor que indique la escritura correspondiente, que por lo general corresponde a su valor catastral; infraestructuras en las que se encuentran los diferentes edificios que albergan las instalaciones de las 12 Divisiones Académicas, Oficinas de la Administración Central, Centro Deportivo e Instituto Juárez de esta Universidad en las que se desarrollan las actividades de docencia, investigación, difusión, cultura, extensión y administrativas que se establecen en la Ley Orgánica de la Universidad Juárez Autónoma de Tabasco.

De conformidad con los artículos 23 y 27 de la Ley General de Contabilidad Gubernamental (LGCG) los entes públicos deberán:

Artículo 23.- Los entes públicos deberán registrar en su contabilidad los bienes muebles e inmuebles siguientes:

- I. Los inmuebles destinados a un servicio público conforme a la normativa aplicable; excepto los considerados como monumentos arqueológicos, artísticos o históricos conforme a la Ley de la materia;
- II. Mobiliario y equipo, incluido el de cómputo, vehículos y demás bienes muebles al servicio de los entes públicos, y
- III. Cualesquiera otros bienes muebles e inmuebles que el consejo determine que deban registrarse.

“Artículo 27.- Los entes públicos deberán llevar a cabo el levantamiento físico del inventario de los bienes a que se refiere el artículo 23 de esta Ley. Dicho inventario deberá estar debidamente conciliado con el registro contable. En el caso de los bienes inmuebles, no podrá establecerse un valor inferior al catastral que le corresponda.”

En cumplimiento al artículo 27 antes detallado nuestra Institución en apego a la Ley General de Contabilidad Gubernamental ha realizado al 02 de Diciembre de 2013 la Valuación de los Bienes Inmuebles al servicio de la Universidad Juárez Autónoma de Tabasco conforme se establecen las reglas de valuación del Registro Patrimonial de la Ley General de Contabilidad Gubernamental (LGCG), que fue efectuándose su conciliación con los registros contables; al término de dicha revisión se procedió a reflejar en las cuentas específicas estos activos.

F) Bienes Muebles

Los Bienes Muebles, considerados inversiones en activos fijos, se registran a su costo de adquisición y donación, excepto en el caso de los Activos Biológicos, los cuales se registran a su valor de realización el cual se ajusta periódicamente de acuerdo con su desarrollo y edad.

El Marco Conceptual de Contabilidad Gubernamental (MCCG) se sustenta en la Ley General de Contabilidad Gubernamental, que otorga al CONAC la atribución de ser el órgano de coordinación para la armonización de la contabilidad gubernamental, teniendo por objeto la emisión de las normas contables y lineamientos para la generación de información financiera que aplicarán los entes públicos.

Nuestra Institución en apego a la adopción de dicha Ley ha realizado al 31 de Diciembre de 2013 su Inventario Físico de Mobiliario y Equipo, incluido el de cómputo, y demás bienes muebles al servicio de la Universidad Juárez Autónoma de Tabasco; en apego al Artículo 23 del Registro Patrimonial de la Ley General de Contabilidad Gubernamental, (LGCG) los entes públicos deberán:

Artículo 23.- Los entes públicos deberán registrar en su contabilidad los bienes muebles e inmuebles siguientes:

- I. Los inmuebles destinados a un servicio público conforme a la normativa aplicable; excepto los considerados como monumentos arqueológicos, artísticos o históricos conforme a la Ley de la materia;
- II. Mobiliario y equipo, incluido el de cómputo, vehículos y demás bienes muebles al servicio de los entes públicos, y
- III. Cualesquiera otros bienes muebles e inmuebles que el consejo determine que deban registrarse.

“Artículo 27.- Los entes públicos deberán llevar a cabo el levantamiento físico del inventario de los bienes a que se refiere el artículo 23 de esta Ley. Dicho inventario deberá estar debidamente conciliado con el registro contable. En el caso de los bienes inmuebles, no podrá establecerse un valor inferior al catastral que le corresponda.”

La Institución de acuerdo al Artículo 27 de la Ley General de Contabilidad Gubernamental (LGCG) llevó a cabo la realización del levantamiento del inventario físico de los Bienes Muebles al 31 de Diciembre de 2013, debidamente conciliado con los registros contables; quedando registrados en las cuentas específicas del activo, que se establecen en el Manual de Contabilidad Gubernamental.

La valuación de los Bienes Muebles de la Universidad Juárez Autónoma de Tabasco, fue realizada a cada Unidad Responsable de acuerdo a las especificaciones de la documentación comprobándose que acredita la adquisición y propiedad de los bienes a favor de la Universidad, practicado por Despacho de Asesores y personal de la Universidad.

El total de Bienes Artísticos y Culturales del plan de cuentas 12471 es por un Importe de \$85,341,148.51 registrados al 30 de Junio de 2015, de los cuáles se encuentran inventariados \$2,302,497.20 que corresponden al rubro de Cuadros e Instrumentos Musicales. La diferencia de \$83,038,651.31 corresponden al rubro de Acervo Bibliográficos de la Institución, los cuáles se encuentran en proceso de asignación de inventario para un mejor control del sistema bibliotecario de la Universidad.

G) Obligaciones Laborales

La Universidad estableció como política, cargar a los resultados del ejercicio en que se pagan, las obligaciones laborales que se presentan al retiro de los trabajadores académicos y administrativos de confianza, para permitir la consolidación del Fideicomiso del régimen de pensiones y jubilaciones que se menciona en el informe del pasivo contingente, utilizando para ello los recursos provenientes de sus subsidios de operación. El importe contingente actualizado de las obligaciones laborales al retiro que se determinó en un estudio actuarial realizado por técnicos independiente para hacer frente a esta contingencia, se constituyó un fondo en el año 2008, el cual se afectó en un Fideicomiso irrevocable que se viene incrementando con las aportaciones de la Institución y a partir del mes de marzo de 2009, con las de los trabajadores académicos y administrativos de confianza. Ver Nota 5.

La Universidad está limitada al cálculo en base al salario integrado de sus trabajadores en transición. Por lo anterior, las cuotas del Instituto Nacional del Fondo para la Vivienda de los Trabajadores (INFONAVIT) no incluyen la totalidad de los conceptos.

H) Patrimonio Contribuido

Los ingresos que de cualquiera de las tres fuentes básicas de financiamiento se utilizan para la adquisición de bienes inmuebles y muebles son reclasificados al siguiente año al Patrimonio contribuido.

I) Ingresos por subsidios

Los ingresos por subsidios recibidos de la Federación y del Estado son reconocidos contablemente en los resultados en el momento de ser conocidos y autorizados.

NOTA 23. Normatividad en Materia Presupuestaria

La Universidad recibe ingresos presupuestales por subsidios ordinarios, extraordinarios y específicos, por parte de los Gobiernos Federal y Estatal, por cada ejercicio social como se detalla en la Nota 20, mediante los programas de Subsidios de educación en atención a la demanda social educativa, en cumplimiento a las disposiciones, objetivos, estrategias y prioridades establecidas en el Plan Nacional de Desarrollo, así como de los programas y metas sectoriales aprobados a través del Presupuesto de Egresos de la Federación y del Estado, proporcionados mediante entregas mensuales de los fondos necesarios para el desarrollo de las actividades de los programas autorizados por parte de la Federación y el Estado, debiendo la Universidad rendir mensualmente al Estado y a la Federación, un informe comprobatorio del manejo de esos recursos. La administración de la Universidad es la responsable del correcto ejercicio del presupuesto aprobado y de que se ejecute con oportunidad, eficiencia y eficacia de acuerdo a las acciones previstas en sus programas y proyectos para lograr las estrategias, metas y objetivos propuestos en el Plan de Desarrollo Institucional de la Universidad, así como del plan de acción del poder Ejecutivo Federal y Ejecutivo del Estado.

En el manejo y control de su presupuesto y en la preparación de su información presupuestaria, la Universidad además observa diversas disposiciones contenidas en el marco normativo. A continuación se indican en forma resumida las disposiciones más relevantes aplicadas:

1. Cuenta con un presupuesto anual de ingresos y egresos autorizado por el H. Consejo Universitario, asignado a la Universidad por el Gobierno Federal a través de la Secretaría de Educación y el Gobierno del Estado de Tabasco.
2. La Universidad cuenta con las autorizaciones de la Secretaría de Planeación y Finanzas del Estado para las modificaciones (ampliaciones y reducciones) efectuadas al presupuesto original autorizado.
3. Tiene establecidas por escrito las políticas y procedimientos para el manejo, control y registro de las operaciones presupuestarias.

4. Cuenta con un sistema del registro presupuestario conforme se establece en la Ley General de Contabilidad Gubernamental, las reglas, normas y acuerdos que de ella emanan, el cual permite identificar, clasificar, controlar y registrar el presupuesto de ingresos y egresos por fuentes de financiamientos, generando la información cuantitativa de carácter presupuestario según se detalla a continuación:

A. Ingresos Presupuestales:

Los ingresos que representan el origen de los recursos financieros correspondientes a las fuentes de financiamiento que se mencionan en la Nota 20, se registran de acuerdo al Clasificador por Rubro de Ingresos, por rubro, tipo y clase de ingresos, sobre la base del devengado, reconociendo cada una de las etapas del presupuesto de ingresos según se detalla a continuación:

1. Estimado
2. Modificado
3. Devengado
4. Recaudado

B. Presupuesto de Egresos

El ejercicio del presupuesto de egresos que representan las aplicaciones de los recursos financieros se basa en una Estructura Programática Presupuestaria, de acuerdo a la siguiente estructura:

- a. Año del Ejercicio
- b. Unidad Responsable
- c. Finalidad
- d. Función
- e. Sub-Función
- f. Actividad Institucional
- g. Programa Presupuestarios (Tipo, Grupo, Modalidad, Programas)
- h. Objeto del Gasto
- i. Tipo del Gasto
- j. Fuente de Financiamiento

Esta estructura permite registrar todas las transacciones relacionadas con el ejercicio del presupuesto sobre la base del devengado, desde la autorización legal hasta el pago de las respectivas transacciones de acuerdo al clasificador por objeto del gasto, reconociendo cada una de las etapas del presupuesto ejercido según se detalla a continuación:

- a) Etapas relacionadas con presupuesto autorizado:
 1. Aprobado
 2. Ampliaciones
 3. Reducciones

- b) Etapas relacionadas con la Calendarización mensual:
 1. Adecuaciones (Ampliaciones y Reducciones)

- c) Etapas relacionadas con el ejercicio de los gastos:
 1. Pre-compromisos
 2. Comprometido
 3. Devengado
 4. Ejercido
 5. Pagado

5. Tiene procedimientos para definir los límites de autorización presupuestaria para ejercer el Gasto Público Federal y Estatal y el generado con los Ingresos Propios por Servicios Educativos.

6. Cuenta con procedimientos que aseguran:

- a) Que las erogaciones presupuestarias corresponden únicamente a conceptos y partidas incluidas en su presupuesto original autorizado o en el presupuesto modificado autorizado.
- b) Que la información presupuestaria corresponda en forma oportuna y confiable, y que permite efectuar un adecuado seguimiento y evaluación del gasto público.
- c) Que existe un adecuado nivel de comunicación y enlace entre las áreas contable-financiero y la presupuestaria, asegurando la oportunidad en los flujos de documentación.
- d) Que se efectúan periódicamente conciliaciones entre la información contable y la presupuestaria.

7. Los ingresos y los gastos presupuestarios, se presentan y revelan adecuadamente en los capítulos y partidas correspondientes, en apego a la Ley Federal de presupuesto y Responsabilidad Hacendaria y a la Ley General de Contabilidad Gubernamental como se menciona en la Nota 22 B) y 23 A), B).

A) Presupuesto Anual Autorizado

El presupuesto inicial por subsidios de operación ordinarios para el ejercicio 2015 asignado a la Universidad por el Gobierno Federal a través de la Secretaría de Educación y el Gobierno Estatal, es por un importe de \$2,262,642,614.91 como se informa en el Estado Analítico de Ingresos Presupuestales del cual se deriva el presupuesto de Egresos mismo que fue aprobado en sesión ordinaria por el Honorable Consejo Universitario el 17 de Diciembre de 2014.

B) Ejercicio del Presupuesto

El ejercicio presupuestal del gasto es regulado por diversas leyes y disposiciones como: Ley Federal de Presupuesto y Responsabilidad Hacendaria, Ley Estatal de Presupuesto, Contabilidad y Gasto Público, el Presupuesto de Egresos de la Federación, el Presupuesto de Egresos del Estado de Tabasco, la Ley General de Contabilidad Gubernamental, Manual de Normas Presupuestarias de la Universidad, Reglas de Operación Específicas y los Lineamientos de cada fuente de financiamiento en específico.

Los gastos del ejercicio del Presupuesto de Egresos de la Universidad, son financiados con las tres fuentes básicas de financiamiento que se menciona en la Nota 20, el cual se asigna a las diferentes Dependencias que integran la Estructura Organizacional de la Universidad que se presenta en la Nota 19 F). La asignación de estos recursos están dirigidos al cumplimiento de las funciones sustantivas y de apoyo de la Institución que se detallan en la Nota 19 A), mismas que de igual forma se contemplan en los Programas del Plan de Desarrollo Institucional vigente, dando origen a los diferentes proyectos para el cumplimiento de estos programas a través de metas y objetivos planteados por las diferentes Dependencias (Unidades Responsables).

El ejercicio del gasto presupuestal se controla y registra por fuentes de financiamientos, programas y proyectos en función al objeto y tipo del gasto y se divide en los capítulos que establece la Ley General de Contabilidad Gubernamental vigente, y comprende los gastos tanto corriente como de inversión, según se detalla a continuación:

Capítulo 1000.- Servicios Personales. Se integra por los recursos financieros destinados al pago de los sueldos y prestaciones a los trabajadores Académicos y Administrativos de la Universidad, incluyendo las prestaciones derivadas de los contratos colectivos de trabajo.

Capítulo 2000.- Materiales y Suministros. Son los recursos que se destinan para la adquisición de diversos artículos, materiales y herramientas de consumo, indispensables para llevar a cabo el desarrollo de las diferentes actividades.

Capítulo 3000.- Servicios Generales. Son los recursos financieros que se utilizan para la contratación de los diversos servicios, siendo el más representativo de este capítulo la contratación de servicios médicos como parte de las prestaciones de seguridad social que se otorgan a los trabajadores académicos y administrativos; así como, aquellos servicios relacionados con la operación de la Universidad tales como servicios de energía eléctrica, mantenimiento de bienes inmuebles y muebles, servicios telefónicos principalmente, incluyéndose en este capítulo el pago del Impuesto del 3% Sobre Nómina Estatal el cual es ejercido directamente por la Secretaría de Planeación y Finanzas del Estado de Tabasco (SEPLAFIN).

Capítulo 4000.- Transferencias, Asignaciones, Subsidios y Otras Ayudas. Son las asignaciones de recursos destinadas al pago de los sueldos del personal jubilado y pensionado, pago de becas nacionales y al extranjero a profesores, alumnos y egresados principalmente.

Capítulo 5000. Bienes Muebles, Inmuebles e Intangibles. Son las asignaciones destinadas a las adquisiciones de inversiones consideradas activos fijos para realizar las diferentes actividades de la Universidad y forman parte de su patrimonio.

Capítulo 6000. Inversión Pública. Son los recursos que se destinan a la inversión de obras públicas las cuales constituyen la infraestructura inmobiliaria de la universidad en las que se desarrollan las diferentes actividades sustantivas de la misma y que integran su patrimonio.

El presupuesto de ingresos y egresos de la Universidad se integra por los estados que a continuación se detallan:

- 1.- Estado Analítico de Ingresos.
- 2.- Estado Analítico del Ejercicio del Presupuesto de Egresos.

C) Subejercicios

Técnicamente un subejercicio se define como el saldo negativo entre el monto de recursos ejercido y el originalmente programado para un período determinado. Es decir, que el resultado señala la aplicación de un gasto menor al autorizado o modificado para el ramo presupuestario.

La Ley Federal de Presupuesto y Responsabilidad Hacendaria (LFPRH) en su Artículo 2, fracción LII, define respectivamente en el siguiente tenor:

Fracción LII.- Subejercicio de gasto: las disponibilidades presupuestarias que resultan, con base en el calendario del presupuesto, sin cumplir las metas contenidas en los programas o sin contar con el compromiso formal de su ejecución.

En el acuerdo por el que se emiten la Normas y Metodología para la Determinación de los Momentos Contables de los Egresos (CONAC) , Publicado en el Diario Oficial de la Federación el 20 de Agosto de 2009 menciona en su :

Fracción VII.- El momento contable del gasto aprobado, es el que refleja las asignaciones presupuestarias anuales comprometidas en el Presupuesto de Egresos. Nota 23 A).

Fracción VIII.- El gasto modificado es el momento contable que refleja la asignación presupuestaria que resulta de incorporar en su caso, las adecuaciones presupuestarias al presupuesto aprobado.

De acuerdo a la Norma para establecer la estructura del Calendario del Presupuesto de Egresos base mensual, en el numeral 5 Precisiones al Formato; establece el esquema de la Estructura del Calendario del Presupuesto de Egresos base mensual, en los incisos b) y c):

- b).- Anual: cantidad total del acumulado de los meses.

c).- Meses: cantidades correspondientes a cada mes según corresponda.

En nuestra Institución los registros contables del presupuesto de egresos aprobado se realiza con periodicidad anual, de acuerdo a la Guía Contabilizadora del (MCG) Capítulo VI publicado el 22 de Noviembre de 2010.

NOTA 24. Eventos Posteriores al Cierre.

Al 8 de Enero de 2015, fecha en que se emiten los estados financieros del ejercicio 2014 se declara que no existen hechos ocurridos en periodos posteriores al que se informa, que proporcionen evidencia sobre eventos que le afecten económicamente y que no se conocían a la fecha de cierre.

NOTA 25. Partes Relacionadas:

Se declara que no existen partes relacionadas que pudieran ejercer influencia significativa sobre la toma de decisiones financieras y operativas de la Universidad Juárez Autónoma de Tabasco.

IV. INFORMACIÓN PROGRAMÁTICA

Con el propósito de dar a conocer las mediciones sobre los avances físicos y financieros que se registraron en el Cuarto Trimestre del año 2015 de las Subsubfunciones, Actividades y Programas Presupuestarios de la Universidad Juárez Autónoma de Tabasco [UJAT], se presenta la información relacionada con los indicadores y metas del ejercicio en cuestión:

- **Porcentaje de Avance Financiero**

El Plan de Desarrollo Institucional [PDI] 2012-2016 de la Universidad Juárez Autónoma de Tabasco agrupa los objetivos estratégicos de acuerdo a cuatro funciones sustantivas y una más de Gestión y Transparencia, así como nueve Líneas de Desarrollo y 37 Subtemas.

Con el propósito de cumplir con lo establecido en dicho Plan, el presupuesto de egreso de esta Casa de Estudios para el año 2015 se clasificó por Subsubfunciones, Actividades y Programas Presupuestarios de acuerdo al marco normativo del Consejo Nacional de Armonización Contable [CONAC].

El avance financiero, al cuarto trimestre del año 2015, en el ejercicio presupuestal fue de 89.87 por ciento con relación al total programado.

- **Avance Físico de los Indicadores de Desempeño por Función Sustantiva**

A continuación se presentan la evolución de los indicadores de desempeño que dan cuenta de los resultados de la Universidad Juárez Autónoma de Tabasco en el año 2015.

I. DOCENCIA

1.1.03. SERVICIOS DE EDUCACIÓN SUPERIOR

El objetivo de este programa presupuestario fue incrementar la atención de la demanda de educación superior en el estado mediante la ampliación y diversificación de la oferta de programas educativos de Técnico Superior Universitario (TSU), Licenciatura (Lic) y Posgrado (Pos).

FS1.IE01. Atención a la Demanda de Educación Superior

La Universidad Juárez Autónoma de Tabasco con la finalidad de que los egresados de Educación Media Superior cuenten con mayores oportunidades de acceso a la Educación Superior, continuó con el propósito de aumentar el índice de atención de la demanda estudiantil, es decir, incrementar la matrícula y ampliar el número de programas educativos ofrecidos a los jóvenes tabasqueños.

a) Índice de Atención de los Programas Educativos de Técnico Superior Universitario, Licenciatura y Posgrado Escolarizados y No Escolarizados.

En 2015 esta Casa de Estudios alcanzó un índice de atención del 41 por ciento del total de la matrícula de Educación Superior en el estado, lo cual significa que cuatro de cada 10 universitarios tabasqueños se encuentran inscritos en esta Institución.

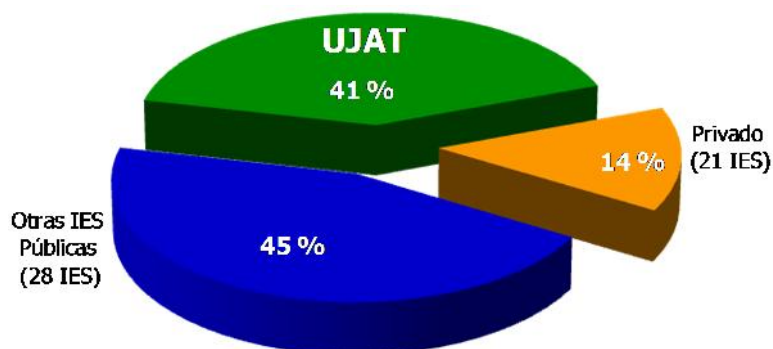

Fuente: Estadística Básica del Sistema Educativo Estatal a Inicio de Cursos 2014-2015

b) Alumnos inscritos en los Programas Educativos de TSU, Licenciatura y Posgrado.

En el ciclo escolar 2014–2015 la matrícula escolar de Técnico Superior Universitario y Licenciatura ascendió a 29,227 alumnos, de los cuales 26 por ciento son de nuevo ingreso (7,879) y el 74 por ciento de reingreso (22,307) con lo que se alcanzó la meta anual comprometida (28,685 estudiantes de TSU y Licenciatura). Además se matricularon 959 estudiantes en posgrado, por lo que se atendió a un total de 30,186 educandos en la Máxima Casa de Estudios de los Tabasqueños.

MATRÍCULA CICLO 2014-2015			
Nivel Académico/ DA	Nuevo Ingreso	Reingreso	Total
TSU Y LICENCIATURA	7,439	21,788	29,227
Ciencias Agropecuarias	282	774	1,056
Ciencias Básicas	566	513	1,079
Ciencias Biológicas	679	1,815	2,494
Ciencias de la Salud	1,186	4,406	5,592
Ciencias Económico Administrativas	994	3,570	4,564
Ciencias Sociales y Humanidades	619	1,997	2,616
Educación y Artes	841	2,908	3,749
Informática y Sistemas	191	840	1,031
Ingeniería y Arquitectura	961	2,639	3,600
Multidisciplinaria de Comalcalco	397	1,694	2,091
Multidisciplinaria de Jalpa de Méndez	435	0	435
Multidisciplinaria de los Ríos	288	632	920
ESPECIALIDAD	142	164	306
MAESTRÍA	253	307	560
DOCTORADO	45	48	93
Total general	7,879	22,307	30,186

Fuente: SIIA-DSE

c) Oferta Educativa y Atención a la Demanda

La oferta educativa de la Universidad se conformó por un programa de Técnico Superior Universitario, un Curso Complementario, 59 Licenciaturas, 14 Especialidades, 30 Maestrías y 10 Doctorados; de los cuales, 7 programas de pregrado y 2 de posgrado se brindan en la modalidad a distancia.

d) Porcentaje de Absorción de Estudiantes de TSU y Licenciatura

Se brindaron más espacios educativos a los jóvenes tabasqueños que egresaron de la Educación Media Superior, absorbiendo al 85 por ciento de los aspirantes que solicitaron su ingreso a esta Casa de Estudios, en programas de TSU y Licenciatura.

FS1.IE24. Porcentaje de Matrícula Atendida en Programas de Calidad

a) Matrícula Atendida en Programas de Calidad

Durante el periodo reportado, el 98.16 por ciento de la matrícula de pregrado en la modalidad escolarizada y a distancia de esta Casa de Estudios (Técnico Superior Universitario y Licenciatura) cursa programas de buena calidad.

b) Número de PE evaluados por CIEES y COPAES

Del total de programas educativos evaluables de pregrado (45), 41 de ellos son reconocidos por su calidad al ubicarse en el Nivel 1 que otorgan los CIEES (38 licenciatura y 1 TSU) y/o al estar acreditados por organismos miembros del COPAES (36 programas de licenciatura), con lo que se asegura que la matrícula de licenciatura y TSU curse planes de estudio con estándares de excelencia.

c) Número de PE Reconocidos por el PNPC

El número de posgrados inscritos en el Programa Nacional de Posgrados de Calidad [PNPC], durante el año 2015, ascendió a 33 programas educativos cumpliéndose la meta anual comprometida (27) para el presente ejercicio.

1.3.01. DESARROLLO PROFESIONAL Y HUMANO DEL DOCENTE

FS1.IE03. Porcentaje de PTC con Posgrado

Durante 2015, el porcentaje de PTC con Posgrado alcanzó el 88 por ciento. De los cuales el 31 por ciento (311) tiene grado de doctor y el 57 por ciento (580) cuenta con maestría o especialidad, cumpliéndose con la meta establecida para este periodo.

Porcentaje de Habilitación Académica de PTC

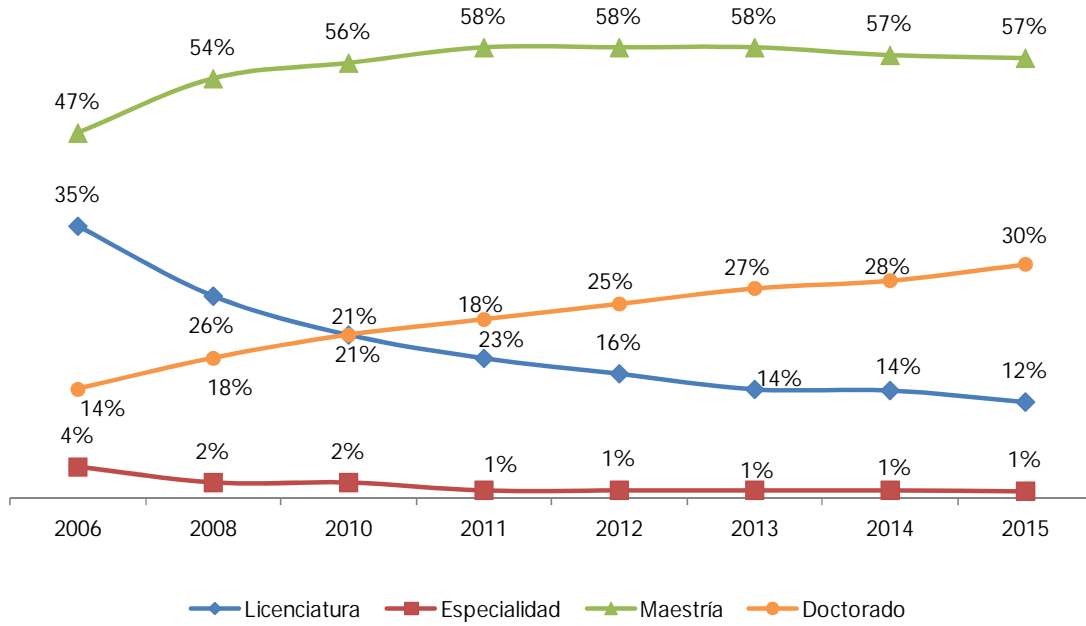

FS1.IE29 Profesores que Reciben Capacitación y/o Actualización

Durante este año, se llevaron a cabo 27 cursos, 32 cursos-taller, cuatro talleres y cuatro diplomados, impartidos en las divisiones académicas y el Centro Internacional de Vinculación y Enseñanza. Estas actividades se realizaron con el apoyo de la Asociación Nacional de Universidades e Instituciones de Educación Superior [ANUIES], la Universidad Nacional Autónoma de México, el Instituto Politécnico Nacional y la Universidad Autónoma Metropolitana entre otros, contándose con 1,278 asistentes.

Actividad	Tipo de Formación Docente					
	Pedagógica		Disciplinaria		Total	
	Número	Asistentes	Número	Asistentes	Número	Asistentes
Cursos	12	97	15	180	27	277
Cursos Taller	12	205	20	615	32	820
Diplomado	2	43	2	51	4	94
Taller	3	70	1	17	4	87
Total	29	415	38	863	67	1,278

Fuente: Cuarto Informe de Actividades 2015.

FS1.IE03. Porcentaje de PTC Reconocidos con Perfil Deseable

El Perfil Deseable que otorga el Programa para el Desarrollo Profesional Docente [PRODEP], es un indicador que reconoce la entrega de los catedráticos universitarios a sus tareas de docencia, investigación, tutorías y gestión. Con un avance del 95.36 por ciento en la meta comprometida para el año 2015 (568), el 53.25 por ciento de los profesores investigadores de esta Casa de Estudios recibieron este reconocimiento.

Profesores de Tiempo Completo con Perfil PRODEP

División Académica	Femenino			Masculino			Total		
	Doctorado	Maestría	TOTAL	Doctorado	Maestría	TOTAL	Doctorado	Maestría	Total
Ciencias Agropecuarias	11	12	23	20	8	28	31	20	51
Ciencias Básicas	5	2	7	21	7	28	26	9	35
Ciencias Biológicas	15	17	32	32	13	45	47	30	77
Ciencias Económico Administrativas	15	21	36	13	23	36	28	44	72
Ciencias de la Salud	13	29	42	7	7	14	20	36	56
Ciencias Sociales y Humanidades	15	5	20	14	7	21	29	12	41
Educación y Artes	9	22	31	10	15	25	19	37	56
Informática y Sistemas	4	13	17	9	31	40	13	44	57
Ingeniería y Arquitectura	8	15	23	14	20	34	22	35	57
Multidisciplinaria de Comalcalco	1	4	5	2	1	3	3	5	8
Multidisciplinaria de los Ríos	2	10	12	9	9	18	11	19	30
Total	98	150	248	153	138	292	249	291	540

Fuente: Secretaría de Servicios Académicos

1.4.05. ATENCIÓN INTEGRAL DEL ESTUDIANTE

Para la Universidad los estudiantes son la razón de ser, es por ello que en el PDI 2012-2016 se estableció fortalecer su formación integral atendiendo aspectos biológicos, psicológicos, sociales y disciplinares. A fin de cumplir con los compromisos asumidos se realizaron acciones que apoyan su preparación académica para que, al culminar sus estudios, logren insertarse exitosamente en el mercado laboral.

FS1.IE30. Tasa de Retención

El índice de retención de esta Casa de Estudios ascendió a 66.32 por ciento para la cohorte 2013-2017, como apoyo a este indicador se han implementado diversas estrategias tales como:

a) número de becas otorgadas a estudiantes

En 2015, se otorgaron 6,061 becas a estudiantes de esta Alma Máter, de los cuales 1,186 educandos fueron beneficiados por el Programa de Apoyo Económico para Estudios de Licenciatura [PAEEL]; 4,222 por el Programa de Becas Nacionales para la Educación Superior (Manutención) y 653 por el Programa Manutención-UJAT.

FS1.IE05. Tasa de Eficiencia Terminal

El número de egresados de las aulas de esta Casa de Estudios durante el ciclo escolar 2014-2014 ascendió a 3,352 estudiantes, con ello la tasa de eficiencia terminal para los programas educativos de pregrado fue de 52 por ciento.

FS1.IE04 Tasa de Titulación

En 2015, la tasa de titulación de los programas de Técnico Superior Universitario y Licenciatura alcanzó el 43 por ciento.

a) Número de Estudiantes Titulados

A lo largo del año 2015, 2,751 egresados obtuvieron su título profesional bajo las 12 modalidades disponibles para su titulación, siendo las más empleadas el Examen General de Conocimiento, la Tesis y el Diplomado.

1.6.01. INTERCAMBIO ACADÉMICO

FS1.IE33. Alumnos que realizan Movilidad Académica Nacional e Internacional

a) Movilidad Estudiantil

Las acciones realizadas para impulsar la Movilidad Estudiantil Nacional e Internacional permitió que 319 estudiantes realizaran estancias con reconocimiento de créditos, de ellos, 169 las llevaron a cabo en universidades del país y 150 en el extranjero, lográndose la meta programada.

b) Verano de la Investigación Científica

De igual manera, fueron beneficiados 1,186 alumnos que participaron en el verano científico 2015, los cuales colaboraron en trabajos de investigación en instituciones nacionales y en países como Brasil, Colombia y Estados Unidos. Lo que representa un incremento del 77 por ciento comparado con el año anterior, superándose la meta establecida para este año de 800 alumnos.

c) Alumnos que Participan en Eventos Académicos

Con la finalidad de fortalecer el intercambio de experiencias académicas de los alumnos de esta Universidad, se apoyó mediante el Programa de Jóvenes hacia la Investigación a 145 alumnos para participar como ponentes en 156 eventos.

II. INVESTIGACIÓN

2.1.01 FOMENTO A LA INVESTIGACIÓN

FS2.IE10. Proyectos de Investigación con Productos Terminados

Con el compromiso de contribuir al análisis y solución de la problemática que afecta la región, al cuarto trimestre de 2015, se registraron 388 investigaciones, de las cuales 89 corresponden a proyectos nuevos, 240 en proceso y 59 concluidos.

PROYECTOS DE INVESTIGACIÓN				
Estatus	Internos		Externos	Total
	PFI	Recursos Universitarios		
Nuevos	33	48	8	89
Vigentes	102	94	44	240
Concluidos	9	39	11	59
Total	144	181	63	453

Fuente: Cuarto Informe de Actividades 2015.

FS2.IE04. Cuerpos Académicos

Esta Casa de Estudios, a la fecha, cuenta con 63 Cuerpos Académicos, de los cuales 19 están en formación, 33 en consolidación y 11 consolidados. Se encuentran integrados por 257 profesores investigadores que desarrollan 84 Líneas de Generación y Aplicación del Conocimiento. Con ello, el 70 por ciento de los Cuerpos Académicos de la Universidad se encuentran en etapas de calidad (En Consolidación y Consolidados).

FS2.IE05. Número de PTC registrados en el SNI

El número total de docentes inscritos en el SNI es de 113, superándose la meta establecida de 110 investigadores con este reconocimiento.

a) PTC Registrados en el CONACyT como Evaluadores Académicos

A la fecha, como expertos en las diferentes disciplinas del conocimiento científico, tecnológico y de innovación un total de 148 profesores investigadores cuentan con el Registro CONACyT de Evaluadores Acreditados [RCEA].

b) Artículos Científicos Publicados

Como resultado de los proyectos de investigación que se administran en nuestra Universidad y/o de participaciones de nuestros Profesores-Investigadores en redes académicas nacionales se publicaron 94 artículos científicos en revistas de alto impacto.

c) Revistas Registradas en el Índice de Revistas Mexicanas de Investigación Científica y Tecnológica

A la fecha se tienen un total de nueve revistas de difusión y divulgación científica. De ellas, la revista Ecosistemas y Recursos Agropecuarios está adscrita al Índice de Revistas Mexicanas de Investigación Científica y Tecnológica del CONACyT.

III. EXTENSIÓN Y DIFUSIÓN DE LA CULTURA

3.3.01. EXTENSIÓN Y PROMOCIÓN DE LA CULTURA

FS3.IE09. Matrícula de Centros de Extensión

En los Centros de Extensión, durante el ciclo escolar 2014–2015, se matricularon 25,547 estudiantes, de los cuales 17,047 corresponden al Centro de Enseñanza de Lenguas Extranjeras, en el Centro de Desarrollo de las Artes 2,732 y, en el Centro de Fomento al Deporte se inscribieron 5,768 alumnos.

MATRÍCULA DE EXTENSIÓN 2015			
Centro de Extensión	Ingreso	Reingreso	Total
Centro de Enseñanza de Lenguas Extranjeras	8,993	8,054	17,047
Centro de Desarrollo de las Artes	2,285	447	2,732
Centro de Fomento al Deporte	5,102	666	5,768
Total	16,380	9,167	25,547

Fuente: Cuarto Informe de Actividades 2015.

FS3.IE12. Número de Eventos Culturales y Artísticos Realizados

Durante 2015, se realizaron 168 actividades culturales y artísticas que incluyen Conciertos, Concursos, Conferencias, Debates, Encuentros, Exposiciones, Recitales, Mesa Redonda, Presentación de Libro, Proyección de Película y Proyecciones de Video. Los anteriores en el marco de la Semana de Juárez, el Segundo Concurso de Cantautor; Segundo Coloquio de Lectores en Tabasco; Festival del Día del Estudiante; la Conmemoración de 118 aniversario del natalicio del Poeta Carlos Pellicer; el XVI Aniversario Luctuoso de Fontanelly Vázquez Alejandro; Manuel Sánchez Mármol; la exposición fotográfica “Las fotos La Jornada: 30 años”; el Día de la Bandera; y la Semana de Juárez, dentro de la cual se llevó a cabo el tradicional Gallo Universitario 2015 y la XXXII Carrera Atlética “Benemérito de las Américas”.

IV. VINCULACIÓN

4.1.01. VINCULACIÓN PARA EL DESARROLLO ECONÓMICO

FS4.IE12. Número de Servicios Prestados

En el periodo que se reporta, se avanzó en el desarrollo de 22 proyectos de asistencia técnica especializada relacionados con los servicios ambientales.

a) Número de Convenios con Sectores

En 2015, esta Casa de Estudios firmó 180 nuevos convenios, de los cuales 71 son de carácter general y 109 específicos, con ello se fortalece la vinculación de la universidad con los sectores social y productivo.

Tipo de Convenio	Alcance			
	Internacional	Nacional	Estatal	Total
Convenio General	30	12	29	71
Convenio Especifico	15	1	93	109
Total	45	13	122	180

Fuente: Cuarto Informe de Actividades 2015.

4.1.02. VINCULACIÓN PARA EL DESARROLLO SOCIAL

FS4.IE18. Servicio Social y Práctica Profesional

Durante el periodo reportado, 3,775 jóvenes prestaron su Servicio Social; de esta cifra, 2,933 lo realizaron en dependencias gubernamentales y 842 en empresas de la iniciativa privada. Además, 1,672 concluyeron las Prácticas Profesionales, siete por ciento en la modalidad extramuros y 93 por ciento en intramuros.

GESTIÓN, TRANSPARENCIA Y RENDICIÓN DE CUENTAS

5.1.01 ADMINISTRACIÓN INSTITUCIONAL

FS5.IE12 Índice de Satisfacción del Usuario

Los integrantes de la comunidad universitaria hacen de la cooperación y de la entrega a sus labores las normas que dan sentido a su trabajo académico, por ello la actual administración realizó acciones para la mejora en la atención de sus alumnos, académicos y administrativos. Derivado de lo anterior, el índice de satisfacción de los usuarios de los servicios educativos fue de 84 por ciento.

a) Espacios Educativos y Administrativos Construidos, Rehabilitados y Equipados

Durante el año se llevaron a cabo 84 acciones de mejoramiento de la infraestructura física en general, de las cuales 53 fueron de mantenimiento, rehabilitación y remodelación y 31 de construcción.

Entre los trabajos destacan el mantenimiento de la sala de maestros y la edificación de la obra exterior en el Edificio Multifuncional de la División Académica de Ciencias Agropecuarias; la conclusión de la primera etapa de la ampliación de la biblioteca Doctor Juan José Beauregard Cruz de la División Académica de Ciencias Biológicas integrada por sala de lectura, sala club de lectores, área de cubículos individuales, cinco cubículos grupales, soporte técnico, taller de reparación, bodega, escalera interior y escalera de emergencia.

Con la finalidad de mejorar las condiciones de la infraestructura, se dio mantenimiento a varios espacios utilizados para impartir diversas disciplinas y se climatizaron 15 aulas del edificio D de la División Académica de Educación y Artes. De forma similar, en la División Académica de Ciencias Económico Administrativas recibieron mantenimiento los edificios B y C.

Como parte de las acciones consideradas para la construcción, en la División Académica Multidisciplinaria de Jalpa de Méndez, se encuentra la conclusión del inmueble que albergará nueve laboratorios destinados a las áreas de química, caracterización de hidrocarburos y fluidos de perforación, química analítica, microbiología, biología molecular, bioquímica, física y enfermería, sala de usos múltiples, sala de maestros, ocho cubículos de profesores y área administrativa.

Para que los profesores investigadores de la Universidad cuenten con espacios adecuados destinados a la generación del conocimiento, durante este 2015, en el Campus Chontalpa llegó a término la primera etapa del Centro de Investigación de Ciencia y Tecnología Aplicada de Tabasco [CICTAT], y se inició la segunda etapa que contará con 10 laboratorios, 39 cubículos, una sala de usos múltiples, aula magna, sala de videoconferencias, biblioteca, oficina administrativa, sala de juntas, oficina de mantenimiento, tres bodegas, dos cuartos eléctricos, tres cocinetas, tres sites, escalera de emergencia y área de control.

ACCIONES DE MANTENIMIENTO Y CONSTRUCCION DE OBRAS			
Divisiones Académicas	Mantenimiento y Rehabilitación	Construcción	Total
Ciencias Agropecuarias	6	0	6
Ciencias Biológicas	3	3	6
Ciencias Económico Administrativas	1	0	1
Ciencias de la Salud	0	2	2
Ciencias Sociales y Humanidades	6	0	6
Educación y Artes	2	0	2
Multidisciplinaria de Comalcalco	0	2	2
Multidisciplinaria de Jalpa de Méndez	3	6	9
Multidisciplinaria de los Ríos	4	3	7
Campus Chontalpa	7	5	12
Ciudad del Conocimiento	2	8	10
Otras áreas	19	2	21
Total	53	31	84

FS5.IE16 Número de Procesos Estratégicos Certificados

Para atender la demanda de educación superior, se requiere la prestación de servicios que cumplan con las expectativas de los usuarios universitarios, es por ello, que el Sistema de Gestión de Calidad de esta Institución se fortaleció con un total de 62 Procesos Estratégicos certificados con la norma ISO 9001:2008. De éstos, 12 se otorgaron por parte de la Sociedad Mexicana de Normalización y Certificación [NORMEX] y 50 por la American Trust Register [ATR].

PROCESOS CERTIFICADOS		
NO.	PROCESO	VIGENCIA
Coordinación de Vinculación y Servicios de la División Académica de Ciencias Biológicas (COVINSE)		
1	Servicios de Estudios Ambientales con base al Análisis Físicoquímico, Cromatográfico y Espectrofotométrico de aguas, sedimentos, lodos y suelos	12 de febrero de 2016
Coordinación General de los Servicios Médicos		
2	Atención Médica	15 de julio de 2017
3	Control de expedientes clínicos	15 de julio de 2017
4	Entrega de medicamentos y material de curación	15 de julio de 2017
5	Gestión de recursos administrativos y médicos	15 de julio de 2017
Departamento de Servicio Social y Prácticas Profesionales		
6	Inscripción, Seguimiento y Acreditación del Servicio Social	25 de octubre de 2016
Dirección de Comunicación y Relaciones Públicas		
7	Fotografía	14 de julio de 2018
8	Monitoreo	14 de julio de 2018
9	Redacción	14 de julio de 2018
10	Redes Sociales	14 de julio de 2018
11	Logístico y Protocolo	14 de julio de 2018
12	Diseño Gráfico	14 de julio de 2018
13	Radio y Televisión	14 de julio de 2018
14	Administración	14 de julio de 2018
Dirección de Egresos		
15	Control Presupuestal	25 de octubre de 2016
Dirección de Recursos Humanos		

PROCESOS CERTIFICADOS		
NO.	PROCESO	VIGENCIA
16	Contratación	10 de diciembre de 2016
17	Elaboración de la nómina	10 de diciembre de 2016
Dirección de Servicios Escolares		
18	Egreso	12 de junio de 2017
19	Ingreso	12 de junio de 2017
20	Permanencia	12 de junio de 2017
Dirección del Sistema Bibliotecario		
21	Centros de Información en Bibliotecas	8 de julio de 2017
22	Desarrollo de Colecciones	8 de julio de 2017
23	Desarrollo de Habilidades Informativas	8 de julio de 2017
24	Préstamos	8 de julio de 2017
25	Procesos Técnicos	8 de julio de 2017
Dirección General de Planeación y Evaluación Institucional		
26	Programación y Autorización del Programa Operativo Anual (POA)	25 de octubre de 2016
Secretaría de Investigación, Posgrado y Vinculación		
27	Adquisición de insumos, bienes y/o Servicios de la Secretaría de Investigación, Posgrado y Vinculación	15 de julio de 2017
28	Apoyo a Profesores Investigadores y Alumnos	15 de julio de 2017
29	Apoyo Multimedia	15 de julio de 2017
30	Apoyo para el Manejo de Proyectos de Investigación	15 de julio de 2017
31	Autorización de Apoyos a Profesores y Alumnos para la Realización de Actividades Científicas y Tecnológicas	15 de julio de 2017
32	Becas Programa Institucional de Superación Académica (PISA)	15 de julio de 2017
33	Capacitación y Asesoría Técnica	15 de julio de 2017
34	Centro de Innovación Empresarial	15 de julio de 2017
35	Difusión de Convocatorias de Investigación	15 de julio de 2017
36	Edición de Publicaciones No Periódicas	15 de julio de 2017
37	Elaboración del Programa de Difusión y Divulgación Científica y Tecnológica	15 de julio de 2017
38	Entrega de Apoyos Económicos del Verano de la Investigación Científica UJAT	15 de julio de 2017
39	Evaluación de Indicadores de Programas de Estudio de Posgrado	15 de julio de 2017
40	Evaluación de Propuestas Curriculares y Planes de Estudio de Posgrado	15 de julio de 2017
41	Evaluación de Resultados del Verano de la Investigación Científica UJAT	15 de julio de 2017
42	Evaluación del Cumplimiento de las Metas del Plan Institucional de Desarrollo del Posgrado	15 de julio de 2017
43	Evaluación y Dictamen del Reconocimiento al Mérito Científico	15 de julio de 2017
44	Formalización de Convenios	15 de julio de 2017
45	Formalización y Registro de Proyecto de Investigación	15 de julio de 2017
46	Gestión de Proyectos o Servicios	15 de julio de 2017
47	Gestión del Registro de la Propiedad Intelectual	15 de julio de 2017
48	Inclusión en Índices	15 de julio de 2017
49	Movilidad y Productividad	15 de julio de 2017
50	Obtención Legal de Derechos de Autor	15 de julio de 2017
51	Open Journal Sistem de la Revista Ecosistemas y Recursos Agropecuarios	15 de julio de 2017
52	Participación en Convocatorias del Sistema Nacional de Investigadores (SNI)	15 de julio de 2017
53	Premio Institucional a la Mejor Tesis	15 de julio de 2017
Secretaría de Investigación, Posgrado y Vinculación		
54	Programa de Fomento a la Investigación Educativa	15 de julio de 2017
55	Promoción del Verano Científico UJAT	15 de julio de 2017
56	Realización del Diplomado de investigación educativa de la UJAT	15 de julio de 2017
57	Registro en línea de los aspirantes al Verano de la Investigación Científica UJAT	15 de julio de 2017
58	Seguimiento de Egresados de Posgrado	15 de julio de 2017
59	Seguimiento, Medición, Cumplimiento y Mejora	15 de julio de 2017
60	Semana de Difusión y Divulgación Científica	15 de julio de 2017
61	Servicio Secretarial	15 de julio de 2017
62	Tutorías de Estudiantes de Posgrado	15 de julio de 2017
Total 62 Procesos		

Fuente: Dirección General de Planeación y Evaluación Institucional.

5.2.01 Transparencia y Rendición de Cuentas

a) Atención a las Solicitudes de Información

En el periodo reportado, se realizó la actualización de la información mínima de oficio en el portal de Transparencia de la Universidad Juárez Autónoma de Tabasco, dando cumplimiento a lo establecido en el artículo 10 de la Ley de Transparencia y Acceso a la Información Pública del Estado de Tabasco. A la fecha, la Unidad de Acceso a la Información de esta Universidad recibió, vía sistema INFOMEX-TABASCO, un total de 413 solicitudes.

Bajo protesta de decir verdad declaramos que los Estados Financieros y sus Notas son razonablemente correctos y son responsabilidad de la Universidad Juárez Autónoma de Tabasco.



L.C.P. MARINA MORENO TEJERO
SECRETARÍA DE FINANZAS